朝鮮日報 夕刊
二十日(火)
本紙朝夕刊十二面

長江沿岸蕪湖서도 英軍의不法事件發生

我方、陳謝와今後保障要求

【南京十九日發同盟】天津英租界、隔絕問題를 圍繞하고 日英이 抗爭하는이때에 中支軍管下長江沿岸蕪湖에서 如左한 英軍의不法事件이 發生하여 英海軍當局의 態度如何에 依하여는 事態는 重大化할念慮가 만히잇서 그推移는 重視된다 卽英軍艦 스카라브號는 我軍當局과 英海軍側과의 約定을 無視하고 十四日蕪湖에서 日英約定에 基한 揚陸貨物의品目、員數表를 我方에 提示치안코 貨物을 揚陸하여 이를阻止하려는 我將兵에 對하여 艦上으로부터 機關銃을 대고 水兵을 武裝시켜 武力으로써 威嚇하는 不法行爲를 敢行하여 我方의隱忍으로겨우 流血의 不祥事는 避하엿스나 我陸軍當局은 스카라브號의 이가튼 不法暴擧에 자못 憤慨하여 十九日在上海英海軍當局에 對하여 嚴重抗議를 發하고 陳謝及 今後의保障을 要求하엿는데 抗議全文은 如左하다

揚子江沿岸 各港에서 英軍艦이 그積載貨物을 揚陸할時는 미리 揚陸할 貨物의品目、數量을 同地日本軍當局에 提示할것은 六月三日、英海軍과의 間에 諒解된바이다 그런데 英軍艦스카라브號는 六月六日午前十時蕪湖에서 미리揚陸할貨物의品目 員數表를提示치안코 貨物을揚陸하려하엿스나 日本軍當局에게 制止되어 揚陸을 中止하엿다 그리고 同艦은 六月十四日 午前十時 蕪湖에서 미리 揚陸할貨物의品目、員數表를 日本軍當局에提示치안코 大治洋行北側의 棧橋로부터 大治洋行內에 搬入하여 이때 同洋行北側에 잇던 日本軍步哨가 制止함에도 不拘코 二個의 貨物을 搬入하고 其他百四十五個를 大治洋行의 入口에 揚陸하엿다 步哨의 急報에 依하여 事情調査次 現場에 出張한 日本軍將校以下 約十名에 對하여 스카라브號 艦上으로부터 機銃二를 射向하고 또 水兵을 武裝시키어 日本軍을 威嚇하며 武力으로써 貨物을 揚陸하려하엿다 이 事實은 前述한 約定을 無視한것일뿐만아니라 頗히 非友誼的이어서 日本陸軍에서는 英軍艦 스카라브號가 取한 行爲에對하여 抗議하는同時에 陳謝와및 今後에 이가튼行爲를 하지안흘保障을 要求한다 그리고 스카라브號艦長은 六月十一日正午頃 蕪湖大治洋行 棧橋附近에서 同地警備司令官佐藤少尉에게 揚陸할荷物의品目員數를 提示한일을 要求하나 佐藤少尉는 向日棧橋에간일이업다 따라 스카라브號艦長으로부터 아무提示도 바든事實이업다

首相、外相과懇談

【東京電話同盟】平沼首相은二十日午前九時二十分 定例閣議開會前首相官邸에서 有田外相과 會見、帝國政府의對歐策決定以後의 歐洲情勢를 聽取하는一方 天津問題에關한 要談을하엿다

臨時政府도 兩三日中에重大聲明

【北京十九日發同盟】我軍의 斷乎한 檢問檢索實施로 팔미아마 北支의 重大한 國際政治問題로 되엇다 臨時政府는 그推移에 注視하고잇던바 兩三日中에 重大聲明을 發하여 右問題에對한 臨時政府의 所信을中外에 闡明하기로되엇다 臨時政府로서는 今次租界隔絕의 原因이된 抗日事件의 被害者이며 將來의 推移에 對하여는 租界當局의 態度如何에 기과 關心을가지고잇는 租界의 抗蔣的政策의 策源基地의 不斷의努力과 硏究로 聲明의內容은 期待된다

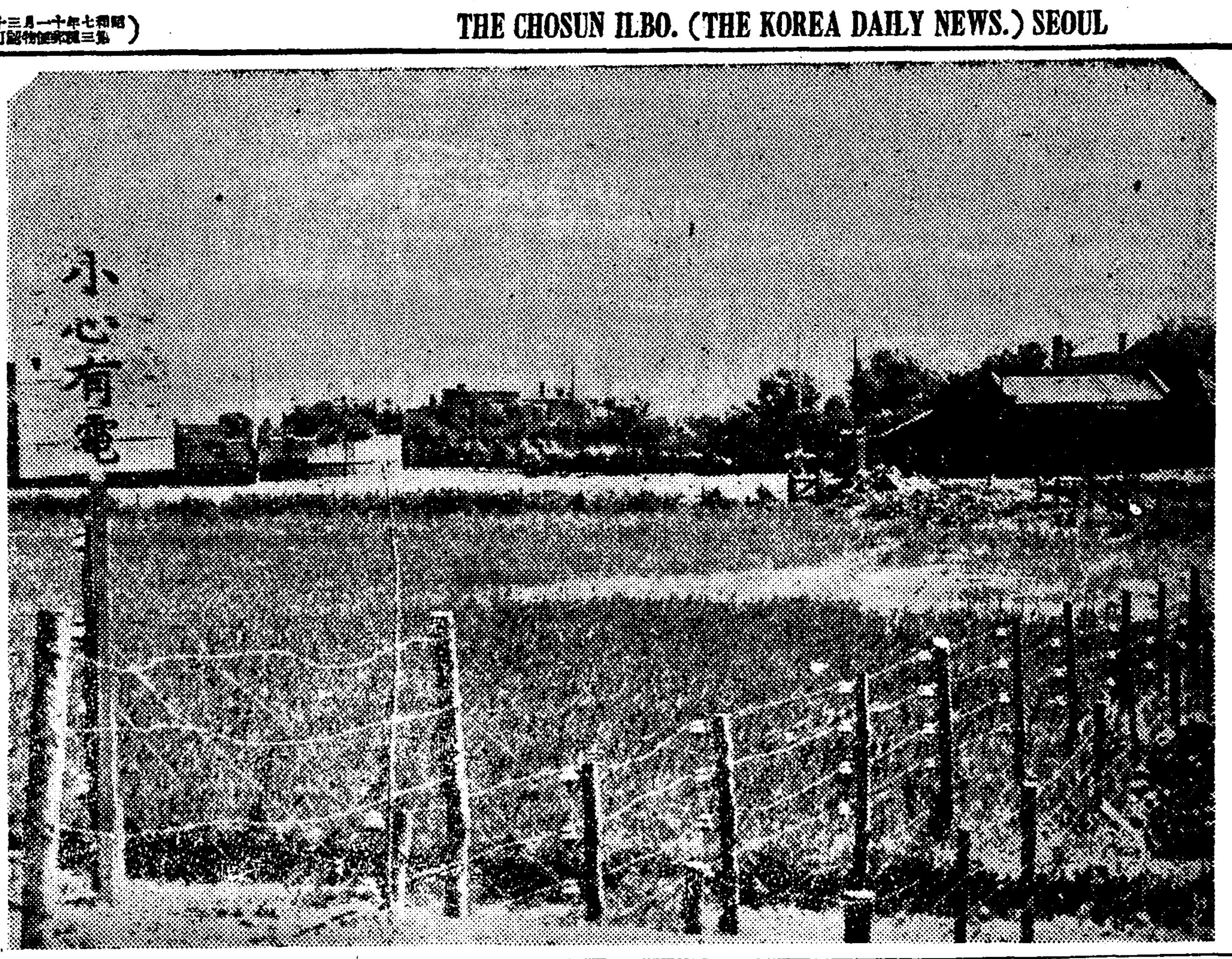

電流를通한 天津日英租界境界線의 鐵條網

英內閣外交委員會

天津事件對策을檢討

【倫敦十九日發同盟】英政府는十九日午前열린 首相司會下에內閣外交委員會를 開催하고 天津事件對策에 關하여 여러角度로부터 檢討하엿는데 結局經濟報復을 斷行하지안코 日英兩國의 立場을 一層明確히하고저 다시外交交涉을 進行하기로決定하엿다 할리팍스外相은 右決定에 따라 곳 十九日午後에 重光大使의來訪을 求하여 懇談하는一方 크레기駐日大使에 對하여도 天津事件에 關하여 日本政府에 英國側立場을 明確히하도록 訓令을發하엿다 英政府는 어데까지 事件이 英國의 極東政策이라는 包括的 問題에까지 發展함을避하는 意向인模樣으로 日本政府가 事件을 局地的으로 解決할意思를表示하면 合理的範圍에서 日本側提議에應할 方針이라고한다

皇太后陛下御誕辰

一般拜賀御中止吩咐

【東京電話同盟】御機嫌御麗하옵신 皇太后陛下께옵서는 來二十五日第五十五回의 御誕辰을마지하옵시는데 事變下에拜하옵는 여러가지 御仁慈에民草는 모두恐懼感激하고잇다 이날에 御祝하옵게도 陛下께옵서는 時局에 鑑하사 御恒例의 拜賀와 및御祝儀는 昨年에 이어 御略儀로 行하옵시고 平沼首相以下 文武顯官에 對하옵서는 午前九時부터 正午까지사이에 大宮御所에 參賀를 允許하옵실 吩咐가계옵섯다

英租界內共產黨分子 香港으로逃避

【天津二十日發同盟】英租界內에 潛伏하고잇던 共產黨分子의 巨頭六名은 我檢問檢索陣의 嚴重함에 놀래어 이以上잇서도 策動할餘地가 全然업슴을 깨닷고 數日前 英國船으로 香港으로逃避하엿다

天津白露反共隊 武裝行進計畫

【天津二十日發同盟】天津在留赤系露人二百名에 對하여 白系露人五千名이란 絕對優勢를보여 反共委員會를 組織하여 終始興亞建設에 協力하고잇는바 反共隊正規義勇兵과 豫備兵合計二千名은 來二十五日 午後六時부터 特一區獨逸總領事館前廣場에 參集하여 北支反共委員會會長파스토리氏(舊帝政時代의 陸軍中將)가 自身指揮를하여 反共歌를 合唱하면서英租界빅토리아街를 向하여 堂堂武裝行進을 하기로되엇다

電流鐵條網을活用

租界隔絕一層强化

CC團等抗日分子를完全封鎖

【天津十九日發同盟】租界隔絕第六日인 十九日午後十時를 期하여 布告대로 英佛兩租界를 包圍한 鐵條網에 電流를通하여 英租界에 多大한 衝擊을 주고잇다 卽英佛租界의 外側을 日本租界로부터 特一區에通하는 新公路에至하여 租界境界線을 둘러치고잇는 電流鐵條網에는『小心有電』의 華文立札이잇서 國際都市天津이 如何히 抗日分子의 溫床이요 共產黨의 跳梁舞臺로 第一線과가치 警戒할 必要가잇슴을 말하고잇다

그리고我方으로서는 人道的立場에서 昨年末實施된 檢問에잇서서는 한번도 電流를 通하지안코 今日에이르럿스나 今番我國이 斷乎히 援蔣剿匪을 隔絕할 七個所의 檢問口에서 嚴重한 檢問檢索을 開始하엿슬때에도 電流를使用치 아니하엿다

그런데 租界當局은 我方의隔絕에잇서서도 조곰도 反省의비를보이지안흘뿐더러 依然 第三國拘入과 不遜한態度로써 抗日分子를 煽動하고 또電氣가 通하지안흠을 奇貨로、夜陰을타서 租界境界의 鐵條網을넘어 我步哨의눈을 避하여 物品의賣買를行하는者等이 續出하는狀態이므로 我方으로서는 軍事施設을輕視하는 徒輩를膺懲하는見地에서 斷乎한決意下에 十九日午後十時를期하여 이鐵條網에強力한 電流를通하여 租界隔絕을完全히 하엿다 이電流鐵條網의 活用으로 이제租界內에잇는 ○○團、藍衣社、共產黨員에對한 封鎖가完成되자 英租界當局은 我方의決意가 如何히堅固함을알고 크게憔悴와 困憊를드끼고잇다

獨伊兩政府

天津事件推移를重視

【羅馬十九日發同盟】天津租界封鎖問題는 이제야 全世界의 視聽을 集注케 되어 連日獨伊英佛을爲始 各國新聞의 톱으로 記事가되고잇다 本問題에關하여 伊太利政府는獨逸과함께 그推移를 重視하고 거의 連日과가치 連絡을 取하여 英佛兩國의 機微한 動向에 善處하려고 對策을 鍊磨하고잇는 模樣이며 따라서 英國으로서 萬若 傳하는바와가튼 經濟壓迫 又는 日本商船의 英國港灣使用拒否 其他過激한策을 取할時는 이는 英國의 宣戰布告와가튼것으로보고 如何한 事態가 發生할지 모른다는 見解를 取하고잇다 그리고 獨伊兩國側은 結果를 日英間에 미치는 것이라 하고잇다 그러고 獨伊兩國側은 結局英國은 日本의 毅然한決意에 對하여 報復手段을 取할수 업스리라고 보고잇는바 伊太利는 民主主義國家의 沈默을 깨트려 行動의 間隙을타 이런 斷乎한 行動을 遂行할 決意이든 하므로 英國이 各種宣傳을 하고잇슴에不拘코 實効잇는 手段을 가지고잇는것으로 보지안는다

重慶政府代辯者

復興、金融長期公債元利拂停止發表

【上海十九日發同盟】重慶來電에 依하면 十九日重慶政府財政部스포-크스맨은 來七月三十一日 支拂할 復興、金融長期 兩公債의 元利拂을 停止할旨를 發表한바 이때문에 上海株式市場에서의 統一公債의 闇市勢는 三元이나 暴落을 보엿다 스포-크스맨의 發表는 某華字紙가 七月末의 利拂은 通常대로 行하리라는 報道에 關聯하여 發表된것으로 同紙는 利拂은하나 法幣가 日本軍占領地區內에 大量으로流出함을 避하기위하여 重慶에서만 現金으로 元利를支拂하고 上海에서는 延期하여 支拂하게 된다고 報道하엿다 그리고 七月末의 元利拂豫定額은 五千六百六十萬三千五百元이다

局地的解決斡旋을 帝國政府에提議

헐米國務長官經緯를言明

【華盛頓十九日發同盟】헐國務長官은 十九日의定例會見에서 天津租界問題에關하여 米政府의態度를闡明하는 公式聲明을發表하엿는데 記者團의質問에對答하여 米政府는 도만駐日代理大使를通하여 日本政府에對하여 現地解決의斡旋提議를行한旨를 如左히言明하엿다

도만駐日代理大使는 日本政府에對하여 租界問題解決次 코드웰天津總領事를 調停에내세우면 如何하냐는 提議를하고 一方코드웰總領事도 亦是國務省訓令下에 現地日本當局에對하여 問題는 四名의支那테로리스트에限定하는 地方問題로서 解決하라는提議를하엿다 그리고 헐長官은 天津租界의現狀과및 米國居留民 保護問題에關한 質問에對하여 如左히 對答하엿다 租界內食糧不足狀況에 關하여는 코드웰總領事로부터 其後報告가업다 天津在留米國人撤退等은 아직考慮되지안코잇다 一般으로海外에잇는 米國外交代表는모두 危險地區로부터 米國居留民의 避難에關하여 平素訓令을 밧고잇서 이러한事態가 생긴境遇에 自己에게 賦與된權限과 責任을充分히알어行할것이다 勿論政府는 米國居留民의 安全에關하여 늘注目하고잇다

事件推移를注視

(聲明 헐米國務長官)

【華盛頓十九日發同盟】天津英租界封鎖問題에對하여 米國政府는 當初부터 事態를 重大視하는 態度를가지고 事態의推移를 注視하고잇섯는바 十九日 헐國務長官은 비로소公式聲明을 發하여 米國政府는 支那人犯人引渡問題에 對하여는 關心을 가지지안흐나 이것을 契機로 擴大한 諸問題인 天津問題의發展에 關心을 가지고잇는 旨를 闡明하엿다 米國政府는 天津에서의 容疑支那人四名의 引渡要求에關한 當初의 事件에는 何等關心을가지지아니 하엿다 그러나 廣範圍로 其後發展한 事態의性質과 意義에 關하여 또支那各地에서의 過去及 現在에 行하고잇는 言動을 아울러考慮하여 米國政府는 特別한注意로써 이에關心을 가지고잇다 따라서 이問題와關聯하여 支那에서 날로發生하고잇는 事實의發展을 注視하고잇다

005227

重光大使 英外相과懇談

【倫敦十九日發同盟】重光帝國大使는 할리팍스外相의 要求에應하여 十九日午後五時五十五分英外務省을 訪問하고 約一時間동안 天津租界封鎖問題에 關하여 여러가지 懇談을 遂하고 重光大使는 午後七時 外務省을辭去하엿는데 會談內容에關하여는 日英兩側이 모두沈默을지키고잇다

英總領事提議는 一種의隔絕緩和哀願?

【天津十九日發同盟】제미슨英總領事가 十九日我田代總領事에對하여 行한 要請은 租界隔絕以來 最初의일로서 頗히注目되는 바이나 그內容은 單只隔絕緩和哀願에不過하여 問題가 이미現地解決의 域을떠난 今日 오히려奇異한感을주고잇다 이要請은 英總領事가 租界內의 英人의 非難에 몰리어 不可能함을 알면서 試한것이 아닌가 或은 我方의 態度에 對하여 最後의 打診을試한것으로 보이는데 如何든 그內容은 租界의 窮狀을 말하는바로 一般英人의 自國當局에 對한 憤懣의 程度를 察知함에 充分하다 이리하야英國側은 今番隔絕에 依하여 支那側民衆의 對英依存觀念을일흘것은 勿論米佛兩國의 誘引策에도 失敗하여 今後 더욱 自國民의協力을 일코 印度等의 植民地의反對를 맛는 模樣으로 北支에서의 全面的後退는 날이갈수록 顯著하다

租界側認識 是正이問題

內田厦門總領事談

【厦門十九日發同盟】鼓浪嶼問題에關하여 現地의情勢報告와 訓令을 仰하고 十八日歸任한 內田總領事는 今日 左와如한談話를 發表하엿다

今次 上京은 中央의招電에依하여 鼓浪嶼問題에對한 現地情勢를 報告하는同時에 今後取할 態度에對하여 中央政府의 訓令을 求한것이엇다 中央에서바든 訓令은 發表할수업스나 要컨대 我方이 要求하는바는 租界가 支那側의 抗日、排日의 根據地點 又는 策源地가 되고 東亞新秩序建設을 阻害함이 업도록 租界側의 覺醒을 求함에 잇다 따라서 鼓浪嶼租界當局과 各國側이 東亞의 新情勢를 再認識한다면 我方의 要求를 容認할것으로생각한다 余는 現地의情勢를 다시 살핀후 適當한時機에 交涉을 再開할터이로되 我方이 取할態度는 中央政府의 구든決意로 一步도 讓步치안는 最後의線이다

定例局長會議

二十日의 定例局長會議는 午前八時半부터 第一會議室에서開催되어 大竹內務局長으로부터 歸還軍人의 職業을 斡旋코저 總督府道係官이 車中에 出迎하여 그希望을聽取한바 歸還 將士의 大多數는 朝鮮、滿洲、北支等地에서 適當한職業을어더 大陸政策遂行의 一員으로서 일하고십다는 積極的熱意를보이고잇다는 報告를 밧고 크게 미듬직하게생각하엿다 또 殖產局長代理 鹽田鑛山課長으로부터는 海苔收穫에 對하여 鐵道局長代理西崎監督課長으로부터는 大田、京城間複線工事終了 金泉、慶北、安東間鐵道의 買收契約成立에 對한 報告가 잇섯다

英、外交機關動員

我方의眞意를打診

【倫敦十九日發同盟】英政府는十九日午前 內閣外交委員會에서 天津租界封鎖問題에 對하여 여러가지로 協議하엿는데 日本의主張이 明瞭치아니하다는見地에서 暫時經濟報復手段斷行을 中止하고 更히 外交機關을 通하여 日本政府의 眞意를 打診하기로 決定하엿다 重光駐英大使는 할리팍스外相의 要請에應하여 十九日午後五時 會見하는바 市場에는 日英兩國政府間에 交涉이 開始된다는 情報가 盛히 傳하여 多少間回復되는 氣味이다

英首相、下院서言明

局地的解決要望

【倫敦十九日發同盟】체임벌린首相은 十九日午後 下院에서 天津英租界封鎖問題에關하여 聲明을 行하여 英政府는 局地問題로서 解決할方針인 旨를 如左히 言明하엿다

天津의 支那人四人引渡問題에 關하여는 日本政府로부터 아직 何等公式的提議를 接하지 안엇다 英政府는 依然 이問題를 局地問題로서 解決하기를 希望하고잇다 이에關聯하여 할리팍스外相은 今日重光日本大使와 會見하엿는데 一方東京에서는 크레기大使가 日本政府와 折衝하여 事態究明에 努力中이다 그리고 英政府는 米佛兩國政府와도 緊急한 連絡을取하고잇다

定例閣議

【東京電話同盟】二十日定例閣議는 午前十時二十分開催 旅行中의 木戶內相 米內海相을 除한 各閣僚出席下에 먼저有田外相으로부터 目下交涉中의 日英通商條約調整에關한 中間報告를한다음 天津租界問題에 關한 報告가 잇슨後 同五十分閣議를 마치엇다 平沼首相은 板垣陸相과退出後 八田商相을 中心으로 貿易委員會設置問題에 關하여 懇談을거듭하고 正午에散會하엿다

八面鋒

◇最高公定價格을 無視하고 米價 昂騰을 持續。

◇闇時勢도 아니오、一時的現象도 아닌데 이것을 어떠케處理하라나?

◇政府米의 賣出도 旱魃로못하고 端境期가 멀엇스니 實響도 안하니 米價가 떠러질理가 萬無。

◇어點으로보아 비는 速히와야할텐데。

◇炎熱이 甚하다고 漢江에水泳하다가 溺死者續出。

◇每年 當하는 일이나、좀더注意가 如何。

◇監視船을 만히 내고、危險地帶에 들어가지 못하게하고 保護者 업는 兒童의 入浴을 禁한도 조흐나、

◇自重自戒하여 注意하는것이第一。

◇來日이 英國國議開催日。어떤 結論이 내리라나?

時事評說

貿易委員會

事變下의 貿易促進策으로 貿易省을 設置하라는 要望이 民間側에 擴頭되고 또 [illegible] 當業者의 提唱도 잇고해서 얼마전부터 八田商相이 中心으로 貿易行政一元化對策을 慎重硏究하여오던바 八田商相은 여러가지點으로보아 貿易省新設은 困難하므로 그代身에 各省 民間業者 業界等으로부터 [illegible] 一般貿易行政 [illegible] 設置하기로 方針을 決定하엿다고傳한다。

◇

今年度 物動計畫의 根幹인 貿易政策을 完遂함에는 貿易行政一元化가 緊切히 要求되는데 現在貿易行政 [illegible] 外務省에서 [illegible] 各省分掌 [illegible] 業界에서 [illegible] 統一이 업는關係로 支障이 생기어 行政에만도 民間側에서는 貿易行政은 아직 統一되지못하엿는바 이 [illegible] 오던터인데 只今狀態로는今年度의 貿易計畫을 完遂함이 可能이 업게되어 別途 綜合的 機關을 創設하게된것이다 貿易委員會의目的은 [illegible] 民間側業者와 業界財界의 [illegible] 工場內에두되 運用에 잇서서는 內閣 [illegible] 戰時計畫貿易政策을 完遂케하자는것인데 貿易行政은 아직 까지統一되어이지못하엿던만큼 今番新設될「貿易委員會」의 活動은 자못 企待가크다。

★ ★ ★

大野政務總監

平南咸南地方視察

大野政務總監은 天谷秘書官、松岡屬을 帶同하고 二十一日 午後十一時十分 京城驛發 五日間豫定으로 平南地方에 出張하야 平壤紡織工場、日本穀產會社、大同江運河工事、順安砂金鑛、黑鉛炭坑、咸興金山、愛國班活動狀況、振興部落、平元線建設工事、元山飛行場、永興學校等을 視察하고 二十五日 午後十時五分 京城驛着歸任의 豫定이다

[illegible] 愛國班의 實狀에對하여 第一線愛國班의 組織은 相當 進捗되어잇스나 班員自身에 愛國班의 任務를 充分理解하지 못하엿다 今後愛國班活動에 對하여는 理論보다 實行可能한 具體的事項으로써 指導함이 必要하다 또地方으로 出張하는 官吏는 그所管如何에不拘코 聯盟運動에 對하여 觀察하여 督勵에 努力하도록 하고십다 고述하고同九時四十分散會하엿다

人事·集會

▲藤田良策氏(總督府 古蹟係主任囑託＝城大教授) 十九日午後七時鄉里新潟縣古志郡上北谷村太田自宅에서內地

▲森 浩氏(總督府保安課事務官) 渡東中十九日午前七時半歸任

▲美座流石氏(朝鮮마네차이트開發會社長) 新任人事次來社

▲佐藤寬氏(同理事)同上

▲鶴村新兵衛氏(同理事)同上

▲金時權氏(同監事)同上

▲金永培氏(黃海道參與官產業部長) 新任人事次來社二十二日午前八時十五分京城驛發列車로赴任

▲밀링스女士(泰和女子館長) 渡米中이던바二十一日午後一時三十分京城驛着歸任

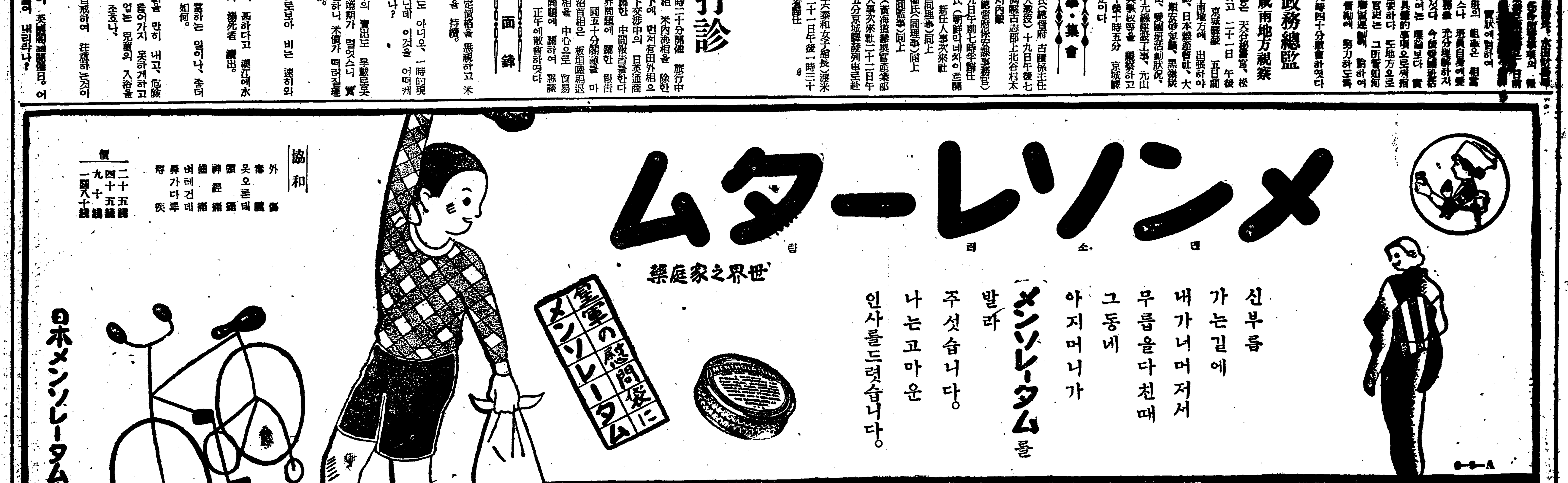

強壯劑 世界的 フェロトン

本劑는 現代學理에基한 綜合的強壯劑로서 チオコール를 主成分으로하고 吾人의 日常生活에 閑缺하면 아니될 鐵 マンガンナトリウム 燐等이 包含된外高貴藥人蔘과羊膽을 加하야 補劑强壯에 新方途를開拓함

特長 1. 結核菌에 直接作用하는特殊「엔치-ㅁ」의 作用에依하야 結核菌의發育을防止함 2. 咳嗽와 痰을 緩和減少케함 3. 赤血球及血色素를正常케함 4. 發熱을 降下하고 食慾을增進케함

適應症 肺結核·肋膜炎·急慢性氣管支カタル·蓄膿症·貧血症·腺病質·神經衰弱·ヒステリー·食慾不振·一般虛弱症·產前產後·病後恢復期

元賣 平壤西門通 高麗製藥所

著名大病院御採用 各地藥店에서販賣

事變二周年記念日 歌舞音曲을停止

全朝鮮一齊自肅自戒

오는 칠월칠일사변이주년기념일을 마지하여 총독부에서는 이에대한 기념행사실시중에 따하여 이미각도에 통첩을 발하엿거니와 총독부에서는 다시 이기념행사의 취지에순하여 가무음곡(歌舞音曲)을 정지하고 총후자숙(銃後自肅)의 정신앙양을기하기로 결정한후 이십일오전 각도지사에게 이 뜻을 통첩하엿다 다만시기와 장소에 따라 국가와 군가등으로써 의기를앙양하는것은 관계업다

東京留學生을再教育 今後積極指導方針

集團生活에依한心身鍛鍊의目的으로써 "學生會舘"設置도考慮

총독부 학무국에서는 기보한 바와가치 학생의 집단생활을통한 훈련을목적으로 하는학생회관의 건설을 계획중이던바 이에압서동경(東京) 유학중인 일만이천여명에 달하는 조선인학생을 내선일체의 견지에서 재교육시킬 필요를 인정하고후생(厚生)척무(拓務)양성과 절충한결과 동경서도 조선학생 대중을위하여 회관을 건설하는것이 절대필요하다는 여론이 노파서 방금착착 연구하는중이라 한다 총독부에서는 이에압서 하고잇다

◇지난번 남총독(南總督), 삼교경무국장(三橋警務局長)이 동경갓슬때에도 내선일체의 대방침하에 동경조선인학생의재교육문제는 후생성, 경시청과 총독부사이에 신중한 협의가 거듭되어 조선인학생의 교원을 위해 조선"인테리"대표가되어 가지고 장래조선의중견으로서 활약하지안흐면 안될 점이잇스면 이것은 실로중대문제라하여 이학생회관의 건설로써 동경조선인학생에 통제를주어서 집단생활에의한 심신단련 자유로운 ... 하기로되엿다

自動車代用燃料로 "아세칠린"登場

發熱量, 發動時間모두훌륭해 性能試驗大體良好

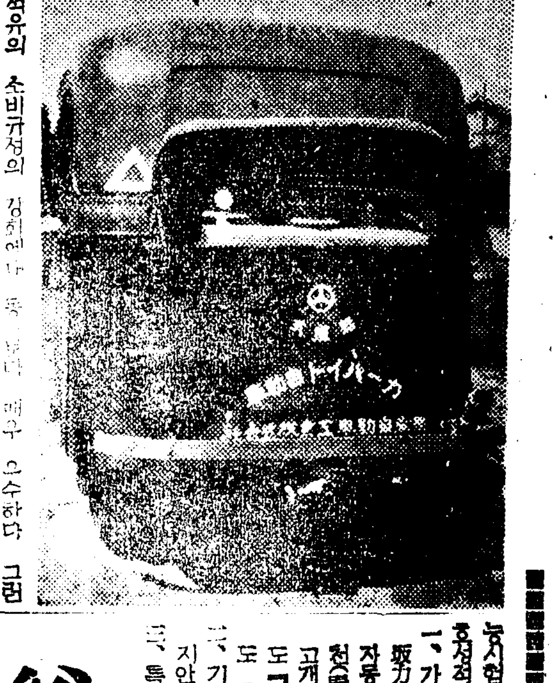

석유의 소비규정의 강화에 따라 용하여 자동차에대용연료(燃料)를 사용의 필요성이 더욱고조되어 오는이때 "아세치린"자동차가 또 일반교통계에 등장하게되엿다 이 "아세치린"이란것은 "카ー바이드"에 약간물을처서 장치기에 너허가지고사용하면 거게나오는 "까스"인데 이까스의힘으로 자동차가 움즉인다는것이다 현재 대용연료로서는 신탄(薪炭)"까스"와 "아세치린까스" 압축(壓縮), 액화(液化)"까스" 등이잇다 이들자동차연료는 "까소링"자동차를 개조하지안코도 사용할수잇는것인데 어떠것이나 일장일단이잇다

신탄자동차는 연료가 간단하여 어디서나 어들수잇고 또그장치도 비교적 간단할뿐아니라 폭발할위험도 적으며 비용도 다른것보다 저렴하나 "까소링"에비교하면 발열량(發熱量)발동시간, 취급등에손색이잇다 압축, 액화"까스"는상당히 이론점은잇스나 제조장치에 상당한비용과 설비를요하여 일반적으로 어디서든지사용하기는 곤난한것이 결점이다

"아세치린까스"는 이점으로보면 신탄자동차와가치 어떤자동차에든지 장치할수가잇고 발열량, 발동시간, 취급등은 신탄자동차보다 매우 우수하다 그런데 이연료비는 지금형편으로는다소 "까소링"보다 비싸며 가장 문제되는것은 기관의파열(破裂)폭발의위험성이 잇는그것이다

그러나 이번에 총독부에서경무, 식산, 철도삼국합동으로 국산의 "아세치린까스"발생기의성능시험을 행한결과 예기이상의 호성적으로 그대개는다음과가트다

一, 가속(加速)속도, 등판력(登坂力)등 일반성능은 "까소링" 자동차와 거의차이가업다 춘천(春川)홍천(洪川)간과가튼긴 고개가 연속하여잇는 도로에도 "까소링"을 준비하지안코도 충분하엿다

一, 기관의 파열도 그다지심하지안햇다 특히 이번시험의 중요사항인 "까스"발생기의 ... (사진은 "아세치린까스" 자동차)

쌀갑시껑충껑충

廿日부터各等에一錢씩引上

쌀갑시 또올랐다! 경성부중설 일용품시장에서는 백미소매가격을 이십일부터시 갈은에일전식올렸다 지난초하루날 일전을 올린지 겨우 스무날밧게안되는데 지금또올리지안흐면 안되는 이유로는 요사이날씨가 계속하여가무는것을본 지주들이 아프로 쌀갑시 계속하여 오를것으로밋고 잘팔지안키때문에 원료가날로 비싸지는때문이라고한다 주식물인 쌀갑시 천정모르게 비싸지는것은 간과할수업는문제라고하여 부당국에서도겨우 시중에대하여 강구하고잇다 현재의백미가격산출방법(算出方法)은 예전것으로 시대에맞지 안는것이므로 재검토하여 합리적인산출방법을 안출하기로되는바 이십일부터의 쌀갑은다음과 갓다

多摩精白米 一키로 二九錢五厘

同 一升 二六錢五厘

普通 一升 二六錢

釜山府會事件

南總督, 徹底的糾明을嚴命

남총독은 이십일정례국장회의석상에서 저간 경남북도늘 시찰한결과에대하여 소감을 말하여 각소관국과에 주의를 준바잇섯는데 특히 부산부회(釜山府會)의 부회의장선거를 둘러싸고 일어난 분쟁사건에 언급하여 저간 거행된 지방선거는 전선적으로 모두 성적이 조케 종료되고 종래의 폐해는 일소되어 숙정이 철저하여가는 이때 부산부회의 추한사건이 생긴것은 유감천만한 일이네 각관계당국자는 사건을 철저히 규명해야할것이라고 말하엿다

弗買事件四名 罰金刑言渡

세칭지나인의 불매(弗買)사건이라고하여 부내여지정(黃金町) 왕은생(王芹生)조이선(趙宜變)씨 등에 관한 외국위체관리법위반 언도공판은 이십일 경성지방법원에서 열렷는데 부윤(釜山)재판장으로부터 다음과가튼 언도가잇섯다 그내용은 구형과 대차가업시 되엿다

▲趙宜變(三) 罰金 四千五百圓

▲王芹生(三) 懲役八月(二年間執行猶豫) 罰金三千圓

▲王振鋒(三) 懲役六月(二年間執行猶豫) 罰金三百圓

▲湯先鍛(三) 罰金二百圓

待合室詐欺師逮捕

충남대전(大田)출생의 이창근(...)은 고기잡이한다고한강에나아갓다가 잡혓

삼번지의이호에사는 청계소화교(淸溪小校)사학년생 김창결(金昌吉)(一)소년은 ...

◇……황금정(黃金町)일정목구십 강에 몸을던저자살하엿고

二級滑空士 十名에免狀

지난삼월조선항공연맹주최로경성비행장에서열린 "글라이다" 훈련강습을마치고 이급활공사(二級滑空士)의 학과와 실기시험에 합격하여 이급활공사면장을 이밧게된 사람은 다음 십명이다 이로써조선에는 일등이한명 이등은 열세명의다수가되엇다

▲安東錫 ▲淀川洋幸(以上京城글라이다―俱樂部所屬) ▲萬部龍松 ▲寺野梁 ▲花岡和敵(以上京城鐵道局航空研究會) ▲永川浩滅(京城國民學校) ▲安州相德(京城商事航研會) ▲火東根(京城中學生) ▲嚴野伝三 ▲林宗煥(朝鮮航空團)

滿支産業視察團一行

明夜京城에歸還

本社主催

본사주최 만주, 북지 산업시찰단은 오월삼십일에 출발하여 경성에도착한 다음 약 이십일간의 예정으로 만주 북지 각 방면을 시찰하고 내일밤에 경성역에 도착 ... 대런에 나리어 해상으로 인천 ... 아올 예정이다

魔의漢江, 어제도屍體네개를배아타

그제도 어제도 오늘도 한강은 끈힘업시 못사람의목숨을 집어삼키고 차는탄시체만을 배아타 노코잇다 그리하여 어제오늘도 네건이나 발생하엿다

◇……오십이다되도록 모아논돈은 한푼도업시 식구만늘어 일가식구를부어케에 걸머지다 못해 입에거우풀칠하여오던 생명보험외교원을 해고당한 현저정(峴底町)사십삼번지의사백이십이번지 권상철(權相喆)(三)은 이것을비관하여 식구임한강에 몸을던저자살하엿고

◇……원남정(苑南町)이백이십구번지 임중록(林鐘八)(三)이란 청년은 원인모를 시체가되어 이십일오전 장우에떠잇스며

◇……이십일오전열시쯤 한강인도교미테 오십가량된 조선부인의 원인모를시체가떠잇서경찰에서는 방금그신원을조사중이다

電車로殺人

이나 울리서 삼십일흉내리는것은 너무나어굴하다고 소관종로서에서 애걸해와서 그래서동서 경제경찰계에서는 정무총감의통첩도 잇고해서 이가튼악덕은 절대로 용서할수업다는것이 소관서의 방침으로 이십일오후 가해자를 불러서 엄중히 설유를하엿다

◇ 사람들은 몰려들고 집알도업고 새로지을래도 재료는구하기가 업서 집세는날로 더욱 ...

惡德家主召喚 嚴重說諭

사람들은 몰려들고 집은업고 새로지을래도 재료는구하기가 어려우니 이틈을타서 집주인들의 집세올리기 부당한 폭리는 이만저만이 아니다 그런데 이번에 부내정 자가 세든사람들에게 집세를 올리지안흐면 나가라고 하야 이를 세든사람들이 그집에서 살지도못하겟고 나가지도못하고하여 경찰에 호소하였는데 ...

부내신정(新町) 정문의 소유인 부동산을 모회사원에게 세를주어왔는데 이번에 집세를 올려달라하야 이에 불응하니 나가라 …

人類의敵 結核을豫防하자!

京畿道豫防協會, 展覽會開催와同時

結核豫防標語懸賞募集

경기도결핵예방협회에서는 결핵예방사상을보급시키기위하여 이십일부터 … 결핵예방전람회(結核豫防展覽會)를 개최하기로되엇는데 이와동시에 일반에게 보급하기위하여 결핵예방의 표어(標語)를 현상으로 모집한다 마감은 칠월삼십일까지 엽서에 한구절씩 써서보내면심사결과 발표는 팔월일일 상금은 일등(一名)이십원 이등(二名)십원 삼등(三名)오원이다

蘇聯警備船 "北鮮丸"拿捕

十九日以來消息頓絶

청진서에 입항한 보고에의하면 청진부 수산조합(淸津水産組合)소속 시험선 북선환(北鮮丸)은 연해주(沿海州)방면에 고기잡이를 나가엇다가 지난 십구일오전 소련경비선에 나포되어 바다가운데로 도주중이다 …

十割暴利본 濾布商에게戒告處分

부내본정(本町)이정목삼정상점 (三井商店)주인 삼정길(三政吉)은 비상조치가 공포된 후에도 양조용수면재여포(濾布)를 원가의 배가 넘는 폭리를 취하고 팔아먹은 사실이 탄로되어 본정서에서 취조를 바다오든바 이십일 경제경찰과에서 계고처분을 하엿다

虛僞強盜騷動

부내신정(新町)이백삼십번지에 사는 안양옥(安良玉)(三)이라는 여자는 …

天氣豫報

概況 高氣壓은 千島方面으로부터 本邦과日本海에 퍼지고 …

豫報 오늘밤도내일도흐리고 …

美展授賞式

제십팔회조선미술전람회에서는 이십일오후두시부터 총독부제일회의실에서 남(南)총독, 염원(鹽原)정무총감이하 관계자참석하에 수상식을 거행하엿다

까솔린統制 緩和를要望

自動車交通協會幹部 鐵道局長訪問, 陳情

본보에 이미 보도한바와가치 철도국에서는 오는칠월일일부터 자동차의 사용하는 "까소링"의 분량을 현재보다 삼할가량 주려서 배급하게되엿스므로 전조선의 근이백명의 자동차업자는 벌써부터 큰소동을 일으키고 잇는바인데 조선자동차교통협회에서는 이 "까소링"배급문제에 대하여 이십일 철도국장에게 간곡한 진정을하엿다

그내용을보면 조선의자동차영업자수효는 내지보다 겨우 십분의일밧게 안되는것으로서 만흔 노선에 이리저리 운전하여 조선의 산업개발과 교통에 공헌하고 잇는터이데 이번에 또다시 "까소링"의 배급량을 삼할가량이나 주리게된다면 첫째 조선의 산업개발에 적지안흔 지장이 생길터이니 어떠케해서든지 주리지안케하여 달라는것이다 그리하면 자동차교통협회에서도 "아세치린" "까소링"이라도 사용하겟다는것이다 그리고 이십오만원의 운송(?)을 희망하여 …

京城大田間

區間列車運轉 時間改正

지난십육일부터 경성-대전(大田)사이에 복선철도가 완성되엇스므로 철도국에서는 오는칠월일일부터 경성-대전사이의 운전시간을 개정하기로 되엇는데 열차의 운전시간은 대전역과 대전사이의 경부선 반면경이 ...

無線電信協議會

체신국에서는 오는이십이, 이십삼일 이틀동안 제신사업회의실에서 경성의 전조선무선전신전화국장과 사업관계자들이 모여 근래무선전신에대한 업무연락의 협의회를 열기로 되엇다

高原大火

六月八棟灰燼

함남고원군 고원면신산리(…) 심모(沈)의 집에서 불이 일어나 때마친 부는 강풍에 불길은 삽시간에 번지어 여섯집여덜동을 태우고 겨우 진화하엿다 원인과 손해상황은 방금조사중이다

學生水球戰에 普專軍優勝

경성학생수영연맹주최의 제오회학생수구대회는 十九日午後五時早대전 마장의 경성체육관 풀에서 거행되어 보성전문대 경성고상, 경성제대가 결승을 다투어 결국보성전문이 三(1-2 1-0)2로 경성제대를 격파하고 우승하엿다

全朝鮮庭球

七月二日京城에서

동아일보주최 제십육회 전조선정구선수권대회는 오는칠월이일 오전구시부터 경성운동장 정구장에서 거행된다 중앙대표 경성학생, 전북대표 함남대표, 북조선대표, 중앙대표 등이 참가하리라는데 참가료는 一組三十錢 學生二十錢이라고한다

全朝鮮學生相撲大會

동업매일신보주최의 제십이회 전조선학생상박대회는 來二十五日午前九時부터 京城運動場特設相撲場에서 擧行하기로되엿다

二種目世界新記錄

【伯林發同盟】 지난六月四日獨逸에서열린 "올트 밴드"의 陸上競技會에서는 投擲競技의 新銳 "오스카ー·루ー츠" 選手는 五十九米○七을 投擲하여 昨年同期에獨逸 "부라스크"選手가 지은世界記錄五十九米를 突破하엿스며 五月十日 "뿌레ー트스트"에서열린女子陸上競技大會에서는 "드르지ー 모ー랄"孃은 走高跳에 一米六六(五呎五吋八分三)을 뛰어넘어 世界新記錄을 作成하엿다

【東京電話】 十六日東京에 … 投擲丸에 第十六回女子大學陸上競技大會(XO) 에서 "리네ー" 選手는 十七米○三을 投擲하여 世界記錄에 肉迫하엿다

운동장은 신성한 인생수련장(人生修練場)이다 그런데 운동선수는 이수련의 체밧게행동을 범할수업는것이 운동도덕의 "지상명령"이다 ▲그런데 어제 열린 전조선 보전(延專, 普專)의축구시합의 경기진행은 이무슨추태인가 ▲사람이 볼을 차는것이 아니거늘 흥분된 일부선수들이 사람을 차는것은 가는것이 아닌가 "까는것"으로 감정의악감화 하러는"가 노출하여 보는사람의비위를사고 말앗다 ▲더욱이 대표시합(對校試合)이란부지불식간에 양편선수들에게 적개심을 일으키어 전항이 백열하면 별의별추태 지나친 흥분이 생기는것은 당연하다는 말이 ▲이때문에기승한남아들의 열혈이뛰고 넘나드는데 경기 그전체의 "릴라이"가 만찬단처가 만장을 열광케하는 바도 잇지만 절도(節度)가 잇서 도 기인 한게에서만 용대되는일이지, 경기를떠나서 사람을 까고 때리러서야 도저히 목파할수업는 추행으로 판단하지 안흘수 업는것이다 ▲다시말하면 이러한 절도가업는 운동정신은 미개한 만이, 백바(蠻夷, 百濟)의 사회에서나 찾는것임을 알라!

放送

第二放送 午後六時三十分 中國語講座 ▲六時五十五分 어린이新聞 ▲七時 (…) ▲八時二十分 浪曲 "…" ▲八時四十分 … ▲九時 … ▲十時 …

第一放送 ▲午後 六時二十五分 … ▲八時二十分 …

喘息·神經痛과 中風高血壓

原因부터治療하는 今津博士의새로운療法

不治아니다

(研究中의今津博士)

血液의 混濁, 便秘, 不眠, 神經衰弱, 足浮腫, 手足痺痛, 動脈硬化, 腦出血의危險이잇는분은 이…

專門의醫學博士와 此等病의 原因을 徹底的으로 研究한結果 有名한今津博士

今津研究所 大阪市阪急線三國驛前北一四五 …

肺病全快法

사람이肺病에 걸렷다하면死刑宣告나바든것처럼 悲觀해서 藥과器械만으로 病을治療하려고한다 그것을밋기로 無效한藥과器械를 販賣하기도하고 여러가지廣告로 弱한病人을 籠絡하는商人이만타 詐欺師가 아모리 거짓말을하여도, 藥장사가아모리 甘言利說을 내거러도 속아서는 안됩니다 結核菌을죽여서 肺病을治療하는藥과 注射와 器械는아즉 世界어데서도發見되지못하엿습니다

肺病은治療된다 肺病은 다만自然으로도라감으로

正當한療法 肺病으로 알는이는 몸을…

그릇된養生法 治療할수잇는肺病이 와안낫는가? 그것은 …

無料進呈합니다. 「光明のあなたへ」의一冊을 …

大阪府布施市 昭德山 德林寺

朝鮮生命保險株式會社 保險金受取 感謝廣告

一金壹千圓

昨年三月頃京城에本社를둔朝鮮生命保險株式會社瑞山支部社員의 勸誘로 本人의父母를爲하여 一千圓保險을契約하엿던바 加入한지滿一年만인 今年五月에 被保險者病死함에際하여同會社로부터 親切하게五日以內에 頭書保險金全額을支拂하여 感謝히 領收하엿습니다、該會社의信用과 親切함에 感激함을마지못하여 紙上으로써 謝意를表하오며 保險加入에는 必히朝鮮生命에限함이 有利確實하다고 想覺하여널니勸誘합니다

昭和十四年六月三日

忠南瑞山邑內 白奉玉 白

前記同樣으로 本人도保險을加入하엿던바 朝鮮生命保險株式會社에 保險契約하엿던바 加入한지滿一個月만에 被保險者死亡하엿는데 最短期死亡임에도不拘하고 遲滯업시 保險金全額을支拂하여感謝히 拜受하고感激에넘처잇습니다

昭和十四年六月三日

忠南瑞山面東門里 朴昌文

朝鮮信託

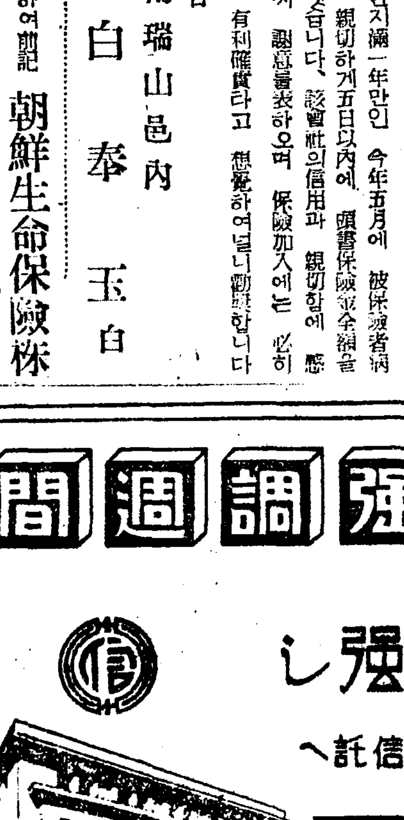

精力強進劑 參茸トニク

絹、綿、人絹자토리 既製品各種 大投賣

六月二十一日(水)―二十四日(土) (四日間限)

鐘紡이盛夏에보내는大써ー비스

三階賣場

京城本町 カネボウ

문등병

速治新劑 新肌丸新發明

병등문 癩病

京城府龍頭町 東都製藥合資會社

命毒

부인병에 藥店에有 笹岡

松の實ミルクキャラメル

京城菓子株式會社

劇團 金姬座

北鮮巡業告別興行 六月二十日부터上演 …

港口업는바다 金姬座 스잉그밴드演奏 漢城券番舞踊班特別出演

北村敏夫氏實演 出演

團成社

每夜八時開演

補藥大王·百補丸을쓰시요

大注意

陽氣不足
氣血不足
胃腸不健은

生命을短縮하는 三大原因이된다!

一、百補丸을쓰면 陽氣와 食事가倍加되고 氣血이旺盛하야 무슨일이든지 二人分을 하게됩니다

二、체증과속병은 어느때업서젓는지 알지도못하게 업서지고 消化가잘되고 胃腸이 튼튼하여집니다

三、極寒에치워 도 모르게되고 感氣에도 걸니지안코 무릅과 手足이 찬증세가업서지고 몸이더워집니다

四、固精이必要 사람이 流精이速히되면 여러가지 害가만습니다 固精되는藥은 事實로 貴材입니다 百補丸만잘쓰면 엇던사람이던지 固精이됩니다 下焦습冷가튼것은問題업시남니다

五、肺와心臟이 조와저서 기침나는 일이업고 山에올나가도 숨이차지안코 肺病가튼데 걸니지안슴니다

六、精神이聰明 하여저서 過去일을 잘記憶하게되며 未來일을잘判斷하게되며 神經衰弱을 根絶하게됩니다

七、老人이쓰면 해소가업서지고 잠이잘오고 小便이잘써하고 遠程徒步에도 숨이차지안코다리가압흐지안코 氣滿하지안습니다

八、半身不隨 年久해소·中風·淋疾等이나엇다는 간곡한 感謝편지가만히오니 百補丸의 實効範圍는 想像外에及하야 實로 不可測의 靈藥입니다

百補丸

●속지마시오!

● 제아모리조타는 補藥도 事實百補丸만은못합니다 一劑에 五十圓 百圓짜리도 斷然코 百補丸만못하고 一圓 二圓 四五圓짜리도 勿論百補丸만못합니다、沃度劑니 호루몽劑니 비타민劑니、또 人參、鹿茸、附子、六、八味等 엇던藥을 勿論하고 모다 百補丸만못합니다 斷然、補藥界의 大王입니다 東京 大阪에서도 漢藥이 점점만히팔니고잇습니다 千萬種의補藥이 不如百補丸입니다

◎ 感謝편지數千通公開 엇던藥에던지 感謝狀이 一二三枚 或四五枚는다 옵니다 그러나 百補丸으로 큰効力 意外에 大効力을 보앗다는 간곡한 感謝狀편지는 數千通입니다 每月一回公開會를 하오니 곰작곰작한이公開感謝狀을보시오 아무리 疑心君이라도 信用치안을수업습니다

藥價
百補丸 一劑 十圓
婦人百補丸 一劑 七圓
少年百補丸 一劑 五圓
【無料進呈】 어느것이나 三劑以上共同注文하시면 周旋人께 一劑無料進呈

부인자궁병냉병 경도부조대하증에 婦人百補丸

京城堅志町五一 平和堂株式會社 電話光六三二番·六二三番·三三〇番·振替五番

KOREA

現代醫療化學의尖銳는相擊한다

淋疾化學療法의新發展

"아미도劑에서誘導合成한 TWO-SULFANILAMIDE"

아미도"울회미도"의 發見은저-너무도 有名한六〇六號에比肩하야治療界 一大革命이라고 全世界醫學界의絕讚을바다왓스며 發見以來 僅一年有半淋菌 連鎖狀球菌 葡萄狀球菌에對한 決定的特效藥이라고 醫療界에 確信을엇게되엇다

그러나世界各國醫療化學者는 그것으로 滿足치안코 研究를거듭한結果 英國パットル氏는 더욱强力한 ネオパトリン을 發見하게되엇다 ネオパトリン은 特히急性淋疾은 勿論慢性再發性淋疾 及合併症에도 奏效顯著함을確言한다

ネオパトリン出現은 淋病患者에게 一大曙光으로 亡國病인淋疾은速히 根治하야 銃後國民의職責을 勘當하라

革命的淋疾治療劑

淋倒破
(ネオ パトリン)
네오

包裝 錠 20 / 50 / 100

適應症
急性淋疾·慢性淋疾·淋毒性攝護腺炎
睾丸炎·婦人淋疾·腎盂炎·膀胱炎
尿道炎·敗血症·丹毒·中耳炎等

全國有名藥店에서販賣 (業以당에 注意하시오) 文獻申込次第送呈

$NH_2 \bigcirc SO_2NH \bigcirc SO_2N(CH_3)_2$

發賣元 合資會社 高麗製藥所 平壤府西門通

005226

微風에나비기는新綠과가치
生氣잇는살결!

레-도크림을
日常쓰시는
분은반드시
아름답게되므로大評判!

● 洗顏後에
● 就寢前에
● 粉바른미테
● 男子의面刀한後에

レートクレーム
레-도구레-무

家庭

단오명절

창포탕에화장하고 앵도화채를마셔
독특한오월명절의가지가지음식

음력으로 오월오일은 우리가 옛날부터 지켜오는 명절이 아닙니까. 이단오가절의 여러가지 재미잇는 설화와 노리와 미신이만흐나 지금은 거의다 업서젓스나 아직도 지방에서는 여러가지 노리가 만습니다.

(창포탕) (菖蒲湯)

이것은 지금만히들하는데 창포를뜯어오거나 사다가 물에너코 삶습니다. 개성(開城)에서는 새끼에배자서 대문아페 달기도합니다. 그래 창포물을 끄려가지고는 부녀들 아이들할것업시 머리를감고 예쩐살픈필때는 사내들도 감앗습니다. 그리고 창포뿌리를 캐어서비녀를 만들되 거기엔수복(壽福)두자를새기고 한쪽에는 빨간주(朱)를 발라서 젊은여자들이 머리에 꼿습니다. 이것은 못된잡귀를 물리친다는 뜻입니다. 또는 창포물에 목욕을하기도 합니다.

(단오음식)

단오음식을 제대로 해먹기는 지금으로부터 사오십년전 일이고 물론 요즈엔 드물엇습니다.

(앵도화채)

단오에는 앵도화채를 만히들 해먹는데 이앵도화채엔 재미잇는 이야기가 잇습니다. 서울서 앵도가 제일만코 조키로는 숭동인데 지금 불교전문의교(佛專)근처 내지성북정(城北町)일대엿습니다. 그까닭은 세종(世宗)대왕께서 앵도를몹씨조하하서서 그때세자로게시던문종(文宗)대왕이 손수 궁전뒤에 앵도나무를 심그고그 열매를 따서 오월단오면 화채를 만들어 올렷습니다. 이것을 세자앵(世子櫻)이라고 햇고 세종께서는 다른진상들이 오는 앵도가 아무리 조터라도 세자가 손수기른앵도맛만 할수 잇느냐고하섯습니다. 그리하야 숭동앵도가 제일유명햇습니다.

★연계찜-단오에 의례연계찜을 해먹엇습니다.

★수리떡-수리라는것은옛날지치는 풀인데 이것으로떡을 만들어먹고 송기떡이라해서 소나무 속껍질로 떡을만들어먹기도합니다.

★애호박선-이것은 애호박을 기리로 가운데를 조개고 그속에 고기를 다저 완자처럼해바고 시루에쩌가지고 그우에 계자를 처서 냉수에 담거두엇다 먹는것입니다. 민어회와 소주를 먹는데 소주는 단오날부터 시작합니다.

★제호탕(醍醐湯)-이것은 임금께서 신하에게 친구와 친구간에 지수가 마음에게 이러게를 서로주는 술입니다. 만드는법은 약방에가보면 오매육(烏梅肉)이란것이 잇는데 이것을 가루를 만듭니다. 그가루를설탕에 개어서 항아리에 너허둡니다. 먹을때는 냉수를 대접에뜨고 거기에 한스갈너서 타노호면비는 경쾌하고 향기가좃습니다.

단오에 쉬사용으로 이제호주와 부채이제 제호주는 쉬서(暑)를제리고해서 만히들 먹엇습니다. 옛날에는 단오는 천중지절(天中之節)이라하여 일년중 해가바로 우리정수리를 내려쪼이는때라하고 더위는 이날부터 시작된다고햇습니다. 그래서 더위를 물리치는 여러가지 풍속과 음식이잇섯습니다.

내일면또만찬은
洪善杓

다꾸왕 다섯쪽
감자장아찌 다섯쪽
마늘장아찌 한쪽
뱅어포군것 열장

▲다꾸왕은 김치나깍두기대신 넣는것이니 맵게썰어서 밥개것으로 (술을약간바르면 맛도변치안코 먹기에도조습니다 다꾸왕은 소화력이잇을뿐아니라 회밥에다꾸왕은 변비(便秘)가 생기지안는다는것입니다 ▲감자를 밥뜸들때반씩썰어서 간장에 고기와함께 조려서 깜아케 되거든 식혀서너코 십시요 ▲마늘장아찌는 큰마늘을골라 쌍놈하게 썰어서 아무쪼록 간장이업도록 씻은뒤에 겨자를 섞냥개비가튼것으로약갑적어바르면 조흡니다 ▲뱅어포는 보통으로 고추장이니 간장에 만히굽습니다만은 고추장이나 간장에구으면 뱅어의맛은 업허질뿐아니라 보기에도 정한품이업고 냄새도 더ㅣ 나는터이니 소금을뿌려 기름에구으면 색갈도재하고 맛도 뱅어맛을알게되는것입니다

스•파 빨내에 주의할 가지가지 조심할 대림질

솜무명실로짠 망복이나 우양복이업서지고 무여에나 인조실이 섞기는이때에 제일중요한것은 빨래하는법입니다. 전에 무명마 마치가지로양잿물을 넛는것은 아주 옷감을버리는것이며 그냥비누에라도 삶아서 빠는것은 감을절딴나버리는것입니다. 인조실이 섞긴것은 물에 어가면 무척 약해집니다. 인조견에 물을흡수처노호면 약사흘(四日)가량 약해지니 거지반 반이나 약해지는심이아닙니까. 그러므로 어런것을 빨때엔 보통비누를 물에풀어 비누물을만들고 거기에 빨래를담글것입니다. 다음에 방망이로두들기지말고 고물판에 노코넘우브비지말고 뵈도록 가볍게 주물러 빨것입니다. 삶지안흐면 때갈이 잘나지 안는데 이러때는『코룸킨』란 표백하는약을 약방에서 사다두고 큰자숫갈도 두엇술을 우물에 타서 다녹거든 그물을곳은 따로 따라서 거기에빨래를 담가두엇다가 건저 다 어떠케해서 끄내서 헤어빗어나는데 부리 버드러지지말고 대려놓슬때도 넘우뜨거운 대려미를 쓰지말것입니다

예절 빨끔질
熊超

명산구경갓다 속질이맛맛낫지요 아저씨『자ㅣ이럴적을 바다야올흔가 안바다야올흔가』

어찌하리까

허영에들뜬안해가 이혼을강청합니다

【問】 소생은 금년 이십이세의 청년이오레 오년전, 결혼하여 재미잇게 살어왓습니다. 그랫는데 약일개월전부터 안해가 행동이나 말소리가 몹씨냉정하고 본인을냉대함으로 면(面)이나그원인을 무럿습니다만은정당한대답은 들을수업섯습니다. 그리다가 마친내 안해의속을알게된은 와습니다. 나는 매일회사에 출근하여 오후네다섯시에라야 집으로 도라오는데, 안보통천 집으로도라오는길에 안해가 보고싶허하는 사람을 알게되엿습니다. 안해가 보고싶허하는사람으로 말하면 그런사람과 사람은 아니고 다만 안해혼자서 짝상랑하는줄알게되엇습니다. 그래서 매일가치 안해의게라일렷스나『그러면증거를대라』하고 안해가도로혀 내게달려듭니다. 나는참다못해서 그러면 이혼을하자고 분김에햇더니 그담부터는 매일가치 이혼을해주고위자료를 내라하오니 원체 가난한 가정에서 뭇도수로 돈을내며 또오륙년살든 부부가 쫏지에 리혼할수가잇습니까. 안해는 내가자기모든허물을용서해준대도 이제와서는 기여히 이혼하자고합니다. 만일이혼을하게되면 어떠한수속을밟으며 위자료는 주어여합니까? (동선이생)

혹시재혼하겟다는 호기심은아닙니까
李泰俊

【答】 이혼과 위자료문제에는 저의 모르겟습니다. 법률문제니까 변호사에게 뭇는것이 속한일인것입니다. 그러나 이혼에 이르기까지 그원인이란것이 너무나 빈약합니다. 먼저 서로 충분한시일을두고 생각할필요가 잇습니다. 우리 인생이 딱한경우를당햇슬때 간처럼 물어가 의지할것이 업습니다. 이혼이란 퍽 짜간에 인생으로서 가장 큰 실패입니다. 당신보다도 부인께서 아프리라할 롤이더욱 클것입니다. 이환경만 버서나면 꼿천당가튼 신천지가 기다릴것가지만한번결혼햇다 이혼한여자누가그리우러러보고 애껴주고하겟습니까? 이혼을 밥먹듯하는서양배우들이 라면 그들은 그들로서 그런 풍속을 가진사회를가젓스니말이지 아직우리 동양엔 이혼한 사람을 더구나 이혼한 여자를 조혼사람으로 대우하지 안습니다. 이혼후에는 두분다 후회하실것입니다. 부인께서 결이식고자기의 분수에 넘친 이성에게의허영을 반성할때까지 가만히 내버려두십시오. 이러니저러니하고 대꾸를 하면작고자극이 됩니다. 뒤흘린 신경에자극은 점점 더 뒤흘려질뿐입니다. 당분간 당신편이침착하시고 또당신자신의 부정화한 판찰이 아니엿나도만성해보시지오 또이런 기회에 다시한번 새색씨한테 장가를어본다는 호기심이 아니가고도 당신한테 물어보십시오.

독충에쏘엿거나 상처나 티들엇을때주의

一, 상처

바게서 잘놀든 애들이 갑작히 울면서 집으로들아올때는반드시 어디를 다치거나 눈에무엇이들어갓거나 독하버러지한테 쏘여슬때입니다.

크캐상처가 낫슬때는 곳의사에게 다리고갈것이나 웬만한다친슬때는 위선상처를 손으로만지지말고 주위에 옥도정기를바르고 소독가-제를 대고붕대를 감을것입니다. 상처를 손으로 만지면 미균이들어가기 쉽습니다. 그리고 상처자리에서 피가몹씨흘을때는 붕대를 단단히해주고 심장가까운곳을 수건가튼것으로 꽉졸라매고 상처난부분을 놉게해두면 출혈이적어집니다. 홀든거나 떠러젓슬때는 뇌진탕(腦震盪)을일으켜 정신을일는수가만습니다. 어럴때는 빨리 옷을 끄르고 머리를 높게베워준후 의사를불러야됩니다.

무엇을삼켯슬때

애기들은 작난감이나 돈가튼것을잘 삼킵니다. 이럴때는 곳입을벌리고『핀셋트』가튼것으로 끄내줄것이나 잘나오지안코 애기가 괴로워할때는 곳의사를불러야합니다. 어린일로해서 불행해지는수도 엇스니 애기들은 항상입에 무엇을넛는일을 업시해주십시요

눈에티들엇슬때

함부로 더러운손으로 문지르면 각막(角膜)이나 결막(結膜)에염증을일으키는수가잇스니 문지르지말고 곳어른의게보히게할것입니다. 눈꺼풀을 뒤집어가지고 서너번눈알을 잠간굴으면 눈물이쏘다집니다. 그래서 눈물에씨겨 눈구석에 흘러납니다.

독충에쏘엿슬때

독충가운데도 말벌리가튼것에게 쏘엿슬때는 독이만허서사람에 따라서는 열이나는이도 잇습니다. 어럴때는 손이나팔이면 우에를 꽉졸라매고 쏘인자죽을 놀러피를내고『암모니아수』를바를것입니다. 쏘인자죽을 곳입으로 되게빤다음『암모니아수』를 발러도조습니다. 만일 어떤경우에 의복이 다중독이되엇슬때는 신장염(腎臟炎)을 일으키기쉬우니 의사를 보여야합니다.

家庭常識

배아미대식품 胚芽米代食品

비타민B가 만흔 배아미(胚芽米)를 먹으면 조흔줄은 알지만 아직까지도 백미를 먹는이가 절대다수인것은 어찌할수업는사실입니다 이러케되면 밥외에 다른음식으로 이것을 보충하는수밧게업습니다 보충되는 식물로는 콩, 팟, 완두, 채소류, 도마도, 나쓰미깡, 우유, 빵, 고기, 생선등입니다

長篇探偵小說 魔人 【충】
金來成 作
崔根培 畵

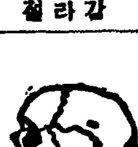

疑惑 (六)

문의수는 그만 유랑정이 가로막는 바람에 자기가 하고자하던 말을 꿀꺽 삼켜버리고 말앗다. 그런말을 함부로 입밖게내밀어 안된다는 유랑정의 표정이엇다.

『그러면-』하고 유불란은 담머리를 돌리어

『그럼 문의수씨는 정란씨를 마트시요. 남주씨의 장례식이나 끗나면 명수대 은몽씨의택이 비어잇슬테니까 은몽씨는 당분간 그리로 가 게시기로하고 문의수씨는 정란이와 함께 이집을 지키시요.』

『아 그게 조켓군요.』

하고 그때 임경부도 찬성하엿다.

이리하야 사람들은 각각 제기가 마튼역활을 충분히 이행하기를 굿게약속하며 헤어젓다.

헤어질때 유불란은 문의수를 불러 삼청동공원을 산책하면서 약 한시간동안이나 이야기를 하엿스나 그것이 대체 무슨 이야기인지 사람들은 모른다.

여기서 문의수와 헤어진 유불란은 무엇을 생각햇는지 다시 임경부를 불러내다가 순사부장 박태일(朴泰一)을 얼마동안만 빌려주기를 공손히 청하엿다.

『박태일군을?……』

하고 주저하는 임경부에게

『네, 얼마동안 박군과 행동을 가치햇스면 합니다.』

하는 유불란의말에 임경부는 잠깐동안 생각하다가 마친내

『어렵지안흔 일이죠』

하고 승락하엿다.

『고맙습니다』

그래 유불란은 순사부장 박태일을 데리고 삼청동 은몽이네집을 나왓다.

얼마후 유불란과박태일은 안국동 네거리 ××식당 어중에 마조안는 몸이 되엇다.

『박군 수고를 좀해줘야겟네.』

유불란은 『포-크』를 노면서 이야기를 시작하엿다.

『무슨 말슴이든 명령하시는대로 복종하겟습니다.』

박태일 부장은 비로소 스승을 만나다는 기쁨에 안색을 가다듬엇다.

『다름이 아니라 군이 나의대신으로 한번더 도동 해월의 행적을 더듬어주게 나는 또나대로할일이 태산가트니까.』

『네 유선생의 말슴이라면 어디까지든지 제힘 자라는대로-』

『실상은 나도 저번에 금강산 백도사 차자가서 도동 해월의 자취를 조사해보앗스나 경찰 군의 조사보고와 대동소이한 결과를 어덧을뿐 이러타할 아무런 발견도 못하엿다는말여네 -그러나 한가지 박군의보고보다 상세한것은 해월이가 백도사를 떠난후 묘향산 보현사(普賢寺)에가서얼마동안 잇다가 이번에는 평양 모란봉미테 잇는 영명사(永明寺)로갓섯다는 말을들엇지 해못고 봉이야 봉이야 영명사를차자가보앗더니 절ㅅ간주지가 하는말이 금강산 백도사에 잇슬때 폐병삼기에 잇던 해월은 그때 벌써 삼기를넘어 제사기에 들어섯섯다는말을 하면서 서해안(西海岸) 어디로가서 생굴을 까먹겟다는 말을 남기노코 표연히 영명사를 떠나버렷다고 -그래서 나도 그의 자최를 더듬으려햇섯스나 군도 아다시피 그때 오변호사의 글이 ○○일보에 발표되어 나는 부득이 나자신을 변명하고자 다시 서울로 올라왓거든』

『그럼 그때 벌써 폐병 삼기를 넘어선 해월이가 지금까지 살아잇슬리는 만무하지안습니까?』

『음-』

하고 유불란은 그때무엇인가를 이야기하려다가 말고

『그러나 우리눈으로 직접보지못한 이상 그거야 단언할수업스니까.-하여튼 거기까지는 확실한 사실이니까 그후의 해월이가 어떠케 되엇는지?……수고롭운대로 군이 좀 탐방을 개시해주게.』

『네, 잘알아들엇습니다』

『그럼 오늘 저녁차로 곳 평양으로 내려가야만 하겟네』

『네에!』

박태일 부장은 대답과 함께 의자에서 기운차게 몸을 일으켯다.

頭의痛症과疲勞에

好評의 頭痛藥

ノーシン

頭腦의沈滯!

머리가아푸다, 머리가무겁다머리가疲勞해서흐릿하다는等조금한일쯤으로실때가아닙니다 그런때에는곳ノーシン을잡서주십시요。

錠劑면二錠!
粉末이면一包!

그래서一刻이라도速히 가뜬하고明晳한頭腦를恢復하여, 元氣잇게銃後의일을進捗시켜주십시요。

效力이速하고安全한……

ノーシン은 頭痛과頭重을멋게함과同時에朦朧한 頭腦의疲勞를쑥恢復시켜서, 頭腦를明快케하는獨特한 藥効를併有해잇습니다 그리고常用하면神經의榮養을 조케하고心臟을強補하는숨은 効果가잇스므로每日執務와工夫家事裁縫等으로頭腦를酷使하는 現代人에게는必需의頭腦藥입니다。

主效
頭痛·頭重
頭腦疲勞·頭內朦朧
上氣·宿醉
眩暈·船車의醉

三十錢·五十錢·一圓 全國藥店에有함

製造發賣元 荒川長太郎合名會社

午後三時頃은
누구나頭腦가疲勞하야뜻밧게업는過失과錯覺을이르키기쉽다!
ノーシン이곳所用될때입니다

HECHIMA COLOGNE

顏을씻고서 コロン이오·沐浴한뒤에 コロン이오
若葉의魅力을그대로빰에부도다주는 コロン이오
夏를부르고잇는이笑顏·コロン으로빗나는이素顏

ヘチマコロン
헤치마코론

本舖·東京 株式會社 近源商店

學界秘聞 黎明期의 回想錄 (6)

耶蘇教潮流에 밀려 風月을 모라낸"讚頌歌"

朝鮮에서처음作曲된"學徒歌"

(妓生) 이나 或은 그러한 階級이 遊興的氣分을 가지고 노래를 배우던것은 벌써 오래전부터이엇지만 所謂樂譜로 表現된西洋音樂이 처음으로 朝鮮에紹介된것은 지금으로부터 한 五十六年前 卽甲申年 前後일것이다. 當時에 壓倒的인 勢力으로 時代的潮流에 휩쓸려 들어오던 基督敎와함께 西洋音樂의 先驅로서 讚頌歌音樂이 먼저들어오게된것이다.

當時의 米國人 宣敎師로서 京城에는『언더우드』와『亞扁薛羅』兩氏가 잇섯고 平壤에는『馬布三悅』(moffet)氏가 들어와다 그들은 傳道를 하는一方 學校를세우고 敎育事業까지를 兼行하엿던것이다.『亞扁薛羅』氏가 培材學堂을 세우고『馬布三悅』氏는 平壤에다가 普通學校를세웟던것이다 大同門 板橋에잇는 큰집을어더 禮拜堂을 세우니 이것이 곳 朝鮮서 第一먼저된長老敎會엿고 또한 이 禮拜堂안에 普通學校를 設置하니 亦是小學校로서의 嚆矢엿다.

(音樂) 이다는 特別한 課程은 업섯지만 敎會나 或은 學校兒童들에게 불리우기始作한 讚頌歌가 卽 將來할 西洋音樂의 第一步엿던것은 勿論이다. 이大同門板橋普通學校가 現今의 崇德學校의 前身이엿던것이다.

그러나 이러한 機關으로부터 一般西洋音樂이 輸入은되엇다하지만 一般家庭에서는 反對가 甚하엿다. 노래를 부르거나 風琴을치는것은 卑賤한 짓이라하엿고 점잔은 良家의 子孫으로 할것이 아니라하여서 極力反對하엿던것이다. 그러니까 自然 노래를 부르거나 或은 風琴을 치는 會라고는 敎會의 禮拜時間밧게는 업섯다. 이러한傾向은 己未年前後에도 濃厚하여서 同樂熱이 한참 膨脹햇슬때에도 一般은 좀더 遠慮하엿든 것이엇다.

(譜表) 그러니까 西洋音樂이 들어왓다고는 하지만 大衆에게는 그다지 퍼지지못하엿다 ... 그後로 平壤大同門板橋普通學校에서 唱歌時間을 正式으로 敎授科目에 編入하엿던것이다.

그리하여 비로소 그들에게 讚頌歌가 아닌 노래를 가르키게 되엇든것이니 이것이 처음에는 聲樂部門에만 熱中하엿다 ... 새로이 두고 平均八十五點以上되는 學生만을 ...

學徒歌

金仁湜詞·曲

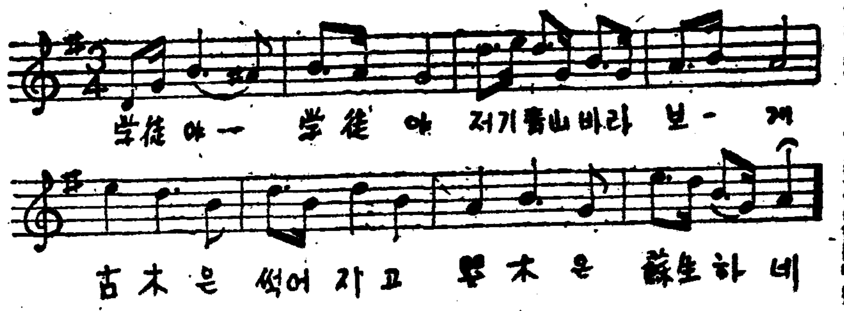

(作曲) 하엿는데이 노래가 아마 朝鮮서 ...

金仁湜氏에게 洋樂輸入初期를뭇는다

... 는처음으로 우리들의머리와 생각으로 創作된歌詞고 曲이라할것이다. 金仁湜氏는 當時 學生이면서도 聲樂의 才質이 잇다고 稱讚을바다서 敎壇에 올라서서 學生들을 아페노코 스스로『노래』를 가르키엇다 한다.

學校에서만 아니라 音樂會가 잇슬때에는 의례 金仁湜氏가 聲樂을 가르키엇다하니 朝鮮사람으로서의 本格的 聲樂敎師는 이 金仁湜氏가 가장 오래엇고 또 比하기 드문일이다.

(器樂) 에 先驅者 그들은 亦이엇던가? 最初로 ... 다음으로 朝鮮女子로서는 누가 ... 三十餘年前의이야기다 ... 歷史와功勞를 ...

(讚頌歌) (金仁湜作詞·作曲)

學藝

共同社會와利益社會
·文化의類型과段階······(8)
徐寅植

그런데 이러한意味에잇서서의 純粹共同體를 찻는다면 우리는 그처음發展段階를形成하던原始코뮤니즘이라 하던『토-테미즘』에가서 차즐수밧게업스며 이러한意味에잇서서의 純粹利益社會를찻는다면 歷史의現代社會에와서 차즐수밧게업다. 原始『토-테미즘』은 矛盾律에依하여 理解할수업는 이른바 分有의法則의支配되는前個人的 前論理的인 集團이며 市民의 經濟社會는 이른바 自由契約의 原則에立脚하여 個人의 合理的意思로써 結合된後個人的 後知性的인 集團이기때문이다.

만일그러타면 共同體에서는바와가치 歷史의 自然的基體를 이루는生命의原理가 重要한意義를가지며(이른바 生命共同體이다) 利益社會에서 現代의經濟社會에서 볼수잇는바와가치 歷史의社會的基體를 이루는勞働의 分化原理가 決定的意義를가질을알수잇다.

個性

원래 單純한生命의 世界에는 또 知性도업는法이다. 人間의 直接的인生命은 말하자면 主客이 分化하기 以前의 環境과生中心의 渾沌한統一體에不過하다. 이러한直接的主客統一體는 主體的環境을勞働의 對象으로 客化하고 主體對客體의勞働의世界로移行하는때에만 自己의 精神과 知性을 發見하고 自覺할수잇는것이다. 勞働의 發展行程을 通하여서만 生命은 直接的인 統一態에서 主觀과 客觀으로 分化할수 잇기때문이다.

그리고 勞働의 分化를 隨伴한다. 原始社會의 全體勞働은 生產力의 發展을 따라 個人勞働으로 分化하며 이러한 分業의 發達은 또한 所有와 占有의 分化 所有의 私有化를 隨伴한다. 이리하야 共同社會는 利益社會로 移行하는것이다. 그리고 이러한 勞働의分化와 그를基礎로한 交換과 所有의分化를 通하여 人間은 자츰 自己를 個別性에서 把握하는 同時에 또한 普遍性에서 把握하게 되는것이다. 그리고 이러한 獨立한個性을가진 個人을 中心하고 비로소 利益社會가 完成되는法이다. 原始社會와 市民社會의

中間

段階를形成하는두낫의身分社會―古代社會와封建社會는 共同體의利益體에의 過渡諸段階로 볼수잇다. 그러므로 利益體와共同體가 모두 勞働의原理우에形成되는것은 勿論이나 前者는 그純粹態에잇서서 勞働이 直接的全體性에잇는만큼 血緣과風土의原理가 重要한意義를가지며 後者는 純粹態에잇서서 勞働이 充分한分化狀態에잇는만큼 生產과交換의原理가 主되는紐帶가되는法이다.

그런데 文化에잇서서 原始共同態에對應하는形式은 概念性과 感覺性 主觀性과客觀性이完全히 分化하지못하는만큼 그는 前論理的前知性的인生活의共同紐帶로서의表現諸形式의限界를 넘을수업다. 이것은 原始社會의主되는 文化量代表하는것이 神話 習俗 言語等임을보아서도알수잇다. 그와反對로文化에잇서서 純粹利益態에對應하는것이 概念性과客觀性을獨得한狹意의文化諸形式이다. 이것은 市民社會의主되는文化로代表하는것이 ...

論理

... 임을보아서도 알수잇다. 共同社會는 分業과交換의 發達하기 以前의 全體性의社會이며 따라서 原始人間의行動은 習俗과傳統을分有하고 知性의反省을 要하지안는만큼 그곳에는 文化가잇다면 知情意가 分化하기以前의 表現諸形式밧게 더될것이업다. 하나 利益社會는 分業과交換을 原理로하는만큼 그곳에서는 知行의分化와 知性의發達을前提하는 高度의 文化諸形式이 對應하는것이다. 共同社會는 單純한 한개의 中心에 關聯되는 所以만큼 그곳에 對應하는 文化는 地方性과 特殊性을 要求하나 利益社會는 到處가 中心이 될수잇는만큼 그대로 開放된世界이만큼 그곳에 對應하는文化는 世界性과 普遍性을 要請하는것이다.

그런데 共同社會와 利益社會는 一方 歷史의 時間的發展에잇서서는 繼起的序를 이루는 同時에 世界社會의 空間的構造에잇서서는

重合

的成層을 이루는微妙한關係도 가젓다. 人類의 歷史的 生活은『토-테미즘』에서 古代社會 封建社會를 걸처서 市民社會는 歷史의發展을 따라 利益社會로 移行하여오는것이다. 하나 共同社會는 一方 利益社會의 內部에서도 또한 共同生活의 原理로서의 機能을 維持하고 잇다. 卽 그는 社會構成의 一階梯原理로서는 原始『토-테미즘』이 崩壞된뒤로는 歷史에서 그足跡을 감추엇스나 一成層原理로서는 現在의 市民社會에서도 그 存在를 主張할수잇다. 『支配의 契機』(利益社會的統一―筆者)가 社會形成力을 이루게되면 共同社會는 共同生活의 根本的形式이될수업게된다 그러나 그밧게 共同社會는 ... 同社會라는 解放法則은 永久現象이며 모든社會的全體狀態가운데에 ...

詩壇(金屑) 滄東散人

浮碧樓의第一傳神句

高麗金黃元이 浮碧樓에 올라 前後에여러詩人의 縣板한詩를보고 自己마음에不滿하게 생각하여 江山風景이 이와가치조흔데 詩는그의配合될만한것이 한首도업다하여 여러懸板을 다떼어버리고 自己가詩를지어 浮碧樓를 비치나가하겟다하고 兩句를엇은데 長城一面溶溶水 大野東頭點點山이라하엿다. 黃元이 詩를成篇하려고 終日토록 괴롭게생각하나 兩句에힘을다써서 意思가말라(渴)다시는 더나오지안흠으로 夕陽이되매 痛哭하고 내려와다. 그後에 著名한 文豪詩人들로 다만하기를 이는時에 第一傳神句라하여 다시는 一句를 添加할수업다하엿다.

그後六百年을지나 李朝正祖時에 朴燕巖趾源이 비로소이詩를評하되 이것은傑作이아니다 溶溶은 大江의形容이아니오 또東頭點點山이 멀어도 四十里에지나지못하나 어찌大野라 일컷겟느냐하엿다.

筆者는 燕巖의말에 首肯할수업다. 燕巖은 溶溶二字가적은물이 일렁거리는것으로 알앗스나 辭林에하엿스되 溶溶은 물이성한貌樣이니 무릇景象의 가득하고 넓은者를다溶溶이라 ...

BOUQUET OF LIFE

NO CHANCES

Mr. Brown was sitting down to breakfast one morning when he was astounded to see in the paper an announcement of his death. He rang up his friend Smith.

"Hello, Smith," he said "have you seen the announcement of my death in the paper?"

"Er—yes" replied Smith "where are you talking from?"

별일이야

어느날아침 부라운씨가 아침을잡수실때 신문에자기가 죽엇다고난것을보고 기겁초풍을햇습니다 그래 친구되는 스미스에게 전화를걸엇지오

『여보게 스미스 신문에 내가죽엇다고 난것을 봣나?』

『암 봣지봣서 그런데 자네 지금 전화걸고잇는데가 대체어딘가?』

世界의귀

九月危機說 外交研究家의推測

【紐育發同盟郵信】獨逸의『메-멜』地方恢復, 伊太利의『알바니아』合倂後歐洲의 天地는 獨伊樞軸과 英佛以下民主主義國家와의 사이에 緊張한對立을 보이고 잇스면서 當分間小康狀態를 提示하고잇는데 이小康은 果然언제까지 持續될는지 이問題는 目下 米國에 잇서서 外交問題研究家사이에 最大의 興味잇는 課題가되어 잇는바 大多數의 意見은歐洲平和는 今夏中으로는 危險이업고 大動亂이 惹起된다 하여도 그것은 九月에들어서부터라는데 一致되어잇다.

九月危機說의 根據라는 것은 다음과갓다

一、獨逸은戰時에 備蓄한食糧의貯藏을必要로하는데 秋期收穫期까지 기다리는것이 上策이다

一、獨逸은『체코』合倂으로多數한 武器를 獲得햇는데 이것을獨逸軍隊에 配合하여 使用에이기까지에는 적어도 數個月을必要로한다

一、英國의 獨伊包圍政策의 關係를 追跡하기爲하여도 二、三個月은必要하다

...

八道俗談스크랩 方鍾鉉

(三十三) 가을판에는 대부인 마님이 나막신짝 들고 나선다

【註解】秋收는 때가잇는만큼 자칫 늣즈면 失하기쉽고 甚至於霜天이니 그秋收하는동안은 實로 몹시분주하여 家家戶戶 그食口잇는대로 總出動하게된다 여기서 大夫人마님이라고한은 尊貴하여 勞働을하지안든사람을 가르키미요 나막신짝이라고한은 膠小한 木履이니 秋收하는데에 그러케 必要한것이 아니다 그러므로 이全體의뜻은 秋期가 분주함을 譬喩하미라

(三十四) 가재도 게편이라

【解】形狀이 近似하거나 因緣이 相關되는데로 關함을 이르미라

【註】가재는 물여집는 발을가진點이 게와 갓다 그러므로 게편을 든다함이니 사람도 親疎를 從하여 잘못을 가리워주고 擁護해주는것을 譬喩하여 이르미라

「큐-리」孃訴訟 人造絹會社相對로

【紐育發同盟郵便】「큐-리-夫人傳」의著者로 有名하여진 名陶"이-브·큐-리-"孃은 最近「듀·퐁·드·누무-르」化學工業會社를 相對로 五萬弗損害賠償訴訟을 提起하여 크게 말썽을 일으키고잇는데 이「듀·퐁」會社는 人造絹絲「나이론」의 製造業者로 그宣傳에 專力하고잇는데「큐-리-」孃의 寫眞을 無斷宣傳用으로 使用한 結果 今回 訴訟을 밧게된것이다. 그런데「큐-리-」孃은 이訴訟에對하여 이러케말하엿다

「듀·퐁」會社는 無斷히 내寫眞을 使用햇슬뿐아니라 내다리를『클로-스·업』해서 까지 내걸은 奇怪하기짝이업다 그뿐아니라『나이론』의廣告에내寫眞을 使用한다는것은 내가人造絹絲『나이론』衣服을 입은것으로 誤解밧기 쉬운까닭이다 如斯한意味에서는『나이론』을 排擊한다

퓨-릿처-氏永眠

【紐育十五日發同盟】『뉴-욕·월드』紙의前發行人으로 米國新聞界의重鎭이던『랄프·퓨-릿처-』氏는十五日紐育에서逝去하엿다 享年六十 氏는一八七九年『센트·루이스』에서 誕生하야 一九〇〇年『하-바-드』大學을 卒業後로『뉴-욕·월드』社에 入社後 一九一一年부터一九三〇年까지 同紙의 發行人이엇다 氏는『퓨-릿처-賞』創設者 故『조세프·퓨-릿처-』의 令息이다

新刊紹介

◇女性 七月號 發行所京城府太平通一丁目六一 朝鮮日報社出版部 振替京城五八七六 定價二〇錢(送料二錢)

◇三千里 七月號 發行所京城府鍾路二丁目九一 三千里社 振替京城二九四五番 定價五〇錢(送料三錢)

부인병에대한신지식

東京市木村婦人科病院長 醫學博士木村先生談

一、월경때마다 아래배와허리가 아퍼지고 전신이노곤하야 누어알케되시지안습니까

二、아래로 냉(대하증)이 몹시흘너내려 기분이불쾌하며 피로워하시지안습니까

三、국부가 쓰라리고 가려워지기도하야 도모지 엇절줄을모르는증세는 업습니까

四、소변이 쉴새업시마려우되 잘나오지안커나 다-누어도 시원치안은증세는 업습니까

五、얼골이 누러케뜨고 살결이거칠러지며 머리털과눈섭이 만히 빠지지나안습니까

六、먹은것이 잘내리지안코 정신이흐밋해지고 변비증으로 고생하시지나안습니까

무슨병을 勿論하고 고생이야 아니되는병이 업습니다마는 그중에서도 부인병(자궁병)처럼 부인에 대하야 만흔고통을주며 쓸데업는 근심을 보내게 하는병은 드물것입니다 더욱 이우리조선부인은 부인병에대한 기초지식이 부족한관계로 자기몸에 부인병이 걸여잇는것을속히 알게되지못하는때문에 병세가 경할적에 곳치면 곳낫게될 병을 중하게맨드러가지시고 그때야 약이야 병원이야하고 서드르게되는고로 심한고생을 하게되며 비용도만히들게하시니 참으로 딱한사정이라 아니할수업스며 병을사서 고생한다해도과언이 아닐것입니다

그러하오니 내몸은 내가잘살펴서 부인병이 잇는것을 깨닷게되시거든 하루라도 지체마르시고 적당한약으로 속히치료해주심이 조켓습니다

부인병은 병균이 국부로부터 자궁속에 드러가 염증(애기집이 헐고 진무르고 부어서 종기가 생긴것이다)을 이르키게한때문에 그것이 원인으로 우에 적혀잇는바와가튼 모든증세가 생겨지는것임으로 약을 병생겨잇는 자궁속에넣어 직접치료하야 병균을 죽여업새히는동시에 진무르고 헐러잇는곳을 아물게해주시면 곳낫게될것이아니겟습니까 그런것을 여러분중에는 병생겨잇는곳은 치료치아니하시고 병과는 아모관계업는 배로 약을 먹으시니 병생긴곳에 퍼지못하는 먹는약을쓰는이가 만흐니 그래서는 병이낫게되기어려울것입니다

그러면 자궁에 약을직접너어서 치료하는약이면 다-조흐냐하면 그도 그러치안어 조치못한약이 만히잇사오니 납분약에 속지안토록 주의해주십시요

와세돈球라야만 부인병이틀님업서 속히낫게됩니다

최신부인병약『와세돈球』는일본전국 제국대학병원을 비롯하야 각지의 대병원에서 물론이요 유명한대병원에서 수만흔부인병환자를 매일치료해주고잇는약을 사정과형편에따러 병원에 못가시는분은 의사에게 내보이기 시러하시는분을 위하야 자기집에서 병원치료와 똑가튼효과로 단기일에 낫도록맨든약이오바 자궁을 직접치료하는약중에는 무슨약보다 제일 신용잇는약이오니 부인병은『와세돈球』로 치료해주시기바랍니다

병뿌리를때버리는 완전한치료가된다

최신부인병약『와세돈球』는병세가 경한분은 하로에한개식만 쓰시면 되는약이온바 밤주무실적에 약을 국부속에 집어너허주시면 그약이 사오분동안이면 전부녹아 병생겨잇는 자궁속에 골고루퍼저서 병균을 전부죽이어버리며 진무르고 헐고 부어잇는데를 아물게해주므로 흘너내리든진물이 냉이 업서지고 진통자용의효과로 모든아푼증세가 곳사러지고 월경이 고르게되며 몸이쉬셔서 생긴고장도 속하게 업서집니다

이러버렷든매력과 자태까지찻게된다

최신부인병약『와세돈球』는병이 속히 낫게될뿐만아니라 부인의미와 자태를 돕게하는 (란소호론)과 (비타민)이라는귀중한약까지 포함되어잇슴으로부인병으로인하야 거치러진살결을 윤태잇시하고 납버진안색을 화색잇게하야 이러버렷든 여성만이 가지고잇는 아름다운태도와 매력을 다시 찻게해주는 일거량득의약이오니 하로바삐『와세돈球』로 치료해주시고 튼튼한몸이되신후 남과가튼 우숨웃는 생활로 그날그날을 질겁게지내주시기바랍니다

약가는극히쌈니다 약효라월한데비해

최신부인병약『와세돈球』는될수잇는대로 얼마안되는비용으로 부인병의고통에서 속히 버서나게하기위하야 약가를 지극히 싸게해사오며 또는 부인병이면 어떠한증세에라도 꼭맛도록 여러가지의효과가잇게 맨든약임으로 치료해주시는대에는 병세가나날이경쾌해 지는효과에 놀래이실것이오며 얼마안되는 비용으로 속히낫게되는데는 반드시 한복하실줄로밋습니다

약주문하시는방법

말할수업는고생으로 괴롭게하는부인병을『와세돈球』로 치료해주시고 빨리고처버리시려는분은조곰도주저마시고 작기 총대리점본포로 진체, 혹은소위체, 또는 대금인환편으로 주문해주시면약 쓰는법과 몸조섭에대하야 자세히알려드리며 약을 급송합니다 대금인환 주문은 송료삼십전을 우편절수로 선송해주시서요

全國帝國大學病院婦人科使用 婦人病根治藥

와세돈球

日東製藥合名會社製品

無代進呈 부인병에대하야 참고가되시며모든 병내용을 잘알게되는 婦人病大家 木村, 河合兩醫學博士의지은 女性의新生理學이라는冊子를봉지하시는데로 거저보내드리오니청구해주십시요

藥價 十二球入(十二日分) 一圓二十錢 / 廿四球入(廿四日分) 二圓三十錢 / 卅六球入(卅六日分) 三圓四十錢 / 百四十四球入(病院用) 十三圓

東京市芝區西新町十三ノ一番地 總代理店 合名會社 河原商店 (振替東京三五〇一九番)

005223

株式會社 吉田久四郞商店

美活石鹼

미활 비누

感氣·肺炎·氣管支炎·扁桃腺炎·中耳炎·로이마치스·神經痛──其他모든 炎症性疼痛性疾患에서서 迅速─確實─安全케消炎鎭痛의効果를收함

湿布にエキホス

에 기호스

信用ある藥店はエキホスを販賣す

蠶糞·兎糞利用한 粉末石灰窒素
取扱貯藏上極히簡便

從來粉末石灰窒素를 粒狀化하는方法은 粉末石灰窒素를酸類로固結시키거나 或은炭酸瓦斯로硬化 또는 諸種의固劑를 混和하여壓搾加工하는것이데 이處理法은複雜하기도하고經濟的이 아니며製品도 不良하여서 實際上工業化하지못하고 잇섯는데 今般京都市下京區西院山路久保町第一工業製藥株式會社에서 蠶糞과兎糞의 生理的特有의形狀을 利用하여 粉末石灰窒素를 均齊한粉狀으로 植物에 無害하고 取扱貯藏上至極히 便利한製品을經濟的으로 生産할수잇는方法에 成功하여且下工業化를 計劃하고잇다 蠶糞과兎糞은 蠶兎의 副産物로 그産出이만코 用途도 廣大하니까이것은 實로一石二鳥의 快發明이다

即이製法은 蠶糞 兎糞은生理的으로 一定한粒狀形態를가지고잇는것 그産出이만코 또低價인것 植物에對한 有害物이全然包含되지안흔것 燐酸, 窒加里等의結合한 有機質인것等諸點을利用하여 이것을主體로酸類(硫酸, 燐酸, 炭酸, 脂肪酸) 油脂(魚油, 鯨油, 植物油) 鹽類(硫酸加里, 硅酸曹達)를介하여 粉末石灰窒素粒狀化를企圖한것이다 이製品은그形狀이 全然蠶糞, 兎糞의形狀과同一한 粒狀石灰로 實로優良한것이다 實施例를들면如左하다

蠶糞一〇〇分을 四〇%硫酸一〇〇分中에 浸漬하여꺼낸後粉末石灰窒素一〇〇分中에 撒布하여粉狀으로, 或은反轉하여 粒狀이되게한後 체에처서 未附着의石灰窒素를 除하면全部가一定한粒狀製品이된다

어와가치 硫酸으로粉末石灰窒素의吸着을한後 硬化加里溶液으로 第二回의浸漬을하면 粉末石灰窒素의 吸着을하게되어 肥料의效果를增加시킨다 또曹達類處理를할때에 曹達또는 암모니아를遊離하면粒化後硫酸, 燐酸等으로中和시킬수잇다

羊毛國策에異聞
緬羊王國濠洲에서 輸出을警戒
德島丸이가저온새消息

【咸北支社發】지난十六日에 멀니 濠洲로부터 北으로 北으로二十四日만에 淸津港에 入港한『양을시른배』德島丸은 緬羊二千六百머리를 埠頭에나려 溫順하고實어온『양』을 떼어노코 하로를쉬인뒤에 十七日午後에 이르러 出帆하엿는데 동선의선장이하 승무원들과 문답한말을 들어모아보면 대략다음과가튼 注目할만한 消息이 傳하고잇다

(一)濠洲側에서는 朝鮮에 多數의緬羊을輸出시키는것을警戒하기시작하엿다한다 이는緬羊을移植시키므로서 濠洲가 밧는打擊은羊毛市場을이러버리는 關係로 極力警戒하려는 새로운 傾向이생겨엇다한다 그들이 神經이 너무 銳敏한 證左로는 朝鮮은기후關係로 면양사육에 適地가아니라는 말을 (승무원이 전해주는) 매우기뻐하는걸 여러번 보엿다는것이다

(二) 일본의 南進政策에對한警戒-大陸에서의 決定的優勢를보는 그들은 또한일본의 南進政策이 필연적으로 南化展開되어오주나『뉴-질-랜드』가 반드시 한번은 큰코를 당하리라는 기구심을 가지고사소한 일에도신경과민한 行動이 흔히생긴다는데 심하면 어렵어지 「우리지방에만은 일본이손을대지 마러다오」하고 正色으로말하는 사람까지잇다한다

(三) 朝鮮移民이 일본인에 對하여 도처에서 배척하게대정하는 反日感情이 조장되지 못하게 하기쉬울고 요사이는 일본사람을보면 경원하는 경향이 생겨지고잇다한다 이상 극히 斷片的인 보고이지만 이에 따라 호주와의판게 특히 日英關係의 현하 정세에 크다란伏線이 잠재하지나 안는가——따라서 羊毛輸入에 ……

牡蠣養殖試驗
◇……江原道水産試驗場着手

【春川】江原道水産試驗場에서는 굴(牡蠣)養殖을 널리普及시키기爲하여 위선試驗的으로 高城郡侍川과通川郡 小洞庭湖에 養殖計劃을세우고 近日着手豫定인데成績如何로 보아널리보급시키리라한다

絹絲代用品또하나! 스파보다優秀한紙絲

最近內地埼玉縣下에서는 羅網한洋紙로 撚絲하면 從來의스파보다도 强하고 또 물의 抵抗力도亦是强하다는 研究가거이 完成되어 이미 메리켄袋, 東京米袋, 麻袋, 運搬用袋, 帽子其他에이용크로스等을 製織하여 代用品의王座를目標로 統制下의스·파를 凌駕할 氣勢를보이잇는데 금번五十番單絲와 同樣의極細物製絲에成功하엿다 그런데이것을 生絲와交織하면 훌륭한絹絲代用品이되리라고한다(寫眞은紙에서製出한絲)

養蠶模範地區를차자서
抱川 ④
自作桑田
◇…아직淺日이나成績良好

模範地區에서 발을돌려一般的인 養蠶部落을 一瞥하자. 郡內面鹿井里의新村部落, 이곳은郡內의更生部落의 하나이오 直洞과함께養蠶部落으로도優秀한곳이다 一戶에對한桑田面積은 平均에잇서서 고各戶마다區劃하다. 그러나農家에서는 어느집을 勿論하고 若干의 桑園은 모두하고 잇는것이다.

模範地區와가치 根刈桑樹栽培도 하지안고 路邊에 畦畔에 散在되어잇다 品種은勿論 秋雨와魯桑의改良種이나 年年이 蠶繭때에는 山桑을利用하여 桑葉不足을 調節한다 指導當局에서는 近年에이르러 魯桑栽培를 中止하고 秋雨를 奬勵하고잇다 魯桑은 耐寒性이 적어서 冬季의寒害가 만흐나 秋雨는 어늬점에잇서서 優越한 것이다 그러나 一般村民은 葉이크고 두꺼우며 採取가便利한 魯桑을 稱讚하여 秋雨의 栽植을 질겨하지안흐므로 指導가一層힘든다고 當局에서는 말한다 抱川郡의 山間氣象은 中部朝鮮에서 一般的으로 栽植하는 魯桑이 不適當하고 平北龍川이 그原産地인 秋雨가 가장適當하다는것이다.

蠶具는 全部가 模範地區와 同一하게 蠶具製造傳習會에서 養蠶家의自手로 若干의 補助를 어더서 製作한것이나 蠶箔, 蠶網, 蠶筵이 모두가 完全하다 蠶室도 大部分이 溫突을 그대로利用하고잇는데 在來의溫突은 어떠하여도 換氣가 조치못하므로 指導當局에서는 換氣窓을 配付하여 이缺點을改善시키고잇다. 이部落뿐만이아니라 全部에 養蠶指導者아홉명이 잇는데 지실로 農業指導를 婦人의손으로하는것은 이養蠶業뿐이다. 朝鮮養蠶業의 이特殊性 이것은 養蠶業이 農家의主業이 아니요 어디까지든지 婦女子의 勞力을 中心으로 成立되어 잇는까닭이다 在來부터 일러내려오는 婦女子의 勞力이 朝鮮農村에서 이養蠶業에 確立하게된것은 어느角度든지 보든지 반가운일이다

이新村部落에는 農業作業場이 잇다 製絲機가十臺 手織機가十臺 繰經器가一臺 揚返器一臺 이러한 共同作業場과共同으로 使用하는 器具를가지고 部落婦女子는 販賣에不適當한玉繭, 屑繭으로 朝鮮家庭用의所謂「明紬」를 織造한다 玉繭, 屑繭의消費量이 四十石 明紬生産反數가四百餘反 一反의價格이 四圓前後로 一年에約一千六百圓以上의 巨額을 어고잇다. 模範地區에 잇서서보다 養蠶業自體의 向上, 그外의 養蠶經濟에잇서서는 아와가튼 共同作業場 果然農村의 모든生産活動은 共同作業의 協調性에存在하여잇다.

抱川郡養蠶業에 今年부터 計劃하여 實行하고잇는 自作桑田의 計劃 이것은 實行한지 얼마안되나 대단한好感을 가고잇다 加山面에約十町步 永中面에約一町步의 計劃으로 今年에는 加山面에五町步 蘇屹面에一町步의 實現을보게되엿다 自作桑田創設의 基金은 一戶一反을 單位로하고 一反에 九十圓의 低利資金을 融通하여 이에 充當하엿다 그成績如何는 이곳에서 論議하지안러라도 農村更生運動이 잇슨後 이傾向이 養蠶業에까지 이르런것은 農村生産力의 增大에 따르는 當然한 現象이라할것이오 하얏을 이라할수잇다.

(寫眞은玉繭이나屑繭으로明紬를 織하는作業場과器具一式)

살림메모
簡單한 煉乳의 良否鑑別法

煉乳의 良否를 判斷하는 簡單한 家庭的方法을 紹介하면 如左하다

(一) 煉乳는 罐詰과 同樣으로 罐의上部가 우묵하거나 或은 어겻을눌러서 우묵하게들어가는것이면 新鮮한것이다 이에反하여 罐의上部가 부푸러올리서 外部로부터 눌르더라도 容易히 우묵하게들어가지안는것은 內容이 腐敗되어잇는 證據이다 또罐을두들겨보아서 그音으로도 鑑別할수잇다

(二) 開罐하여 밀크의色을 보아 濃厚한山吹色을 보이는것은 最良品으로 汚濁한色의것은 製造技術이 不良한것이다 이때에는 大槪는 香氣도 不良하다 그리고 罐에注意할必要가잇다 고림크를 끌부에부을때 실가튼모양을내며 細絲狀을보는것이 가장조코 新鮮한것이다 따라서 液狀을 보하거 명어리가 생기지안는다

(三) 罐의內側에 밀크의小量을 붓어서 溶解되는것은 良品이다

(四) 溶解한밀크를 全部마신 그릇에 남지안는것이 良品이다 명어리가 남는것은 不良品이다

[illegible]改善審査 等級入賞授與式

【牙山】忠南牙山郡[illegible]改善審査會에서는 지난十二日午前十時부터 同郡[illegible]에서 入賞授與式을 擧行하엿다 入賞된사람은 如左하다

等級	氏名	賞金
[illegible]	[illegible]	[illegible]

物價 (十二日)

▲果物類

品名	單位	卸	小賣
梨(晩三吉)	三貫五	[illegible]	[illegible]
國光	一接	[illegible]	[illegible]
同(鎭南浦)	四貫	[illegible]	[illegible]
印度苹果	四貫	[illegible]	[illegible]
메론	一貫	[illegible]	[illegible]
夏柑	一箱	[illegible]	[illegible]
苺	小箱	[illegible]	[illegible]

▲菜蔬

品名	單位	卸	小賣
臺灣西瓜	一貫	[illegible]	[illegible]
바나나	同	[illegible]	[illegible]
三寶柑	一箱	[illegible]	[illegible]
枇杷	一籠	[illegible]	[illegible]
마스갯	一貫	[illegible]	[illegible]
櫻桃	百匁	[illegible]	[illegible]
新玉葱	十把	[illegible]	[illegible]
白菜	十貫	[illegible]	[illegible]
土蓮	一貫	[illegible]	[illegible]
甘藷	同	[illegible]	[illegible]
新馬鈴薯	同	[illegible]	[illegible]
玉菜	同	[illegible]	[illegible]
牛蒡	同	[illegible]	[illegible]
長大根	十個	[illegible]	[illegible]
토마토	一貫	[illegible]	[illegible]
시금치	一貫	[illegible]	[illegible]
新生薑	一貫	[illegible]	[illegible]
銀杏	百斤	[illegible]	[illegible]
胡瓜	百個	[illegible]	[illegible]

▲海産物

品名	單位	卸	小賣
同(西湖津)	[illegible]	[illegible]	[illegible]
同(退潮)	[illegible]	[illegible]	[illegible]
同(前津)	[illegible]	[illegible]	[illegible]
乾大口(元山)	百斤	[illegible]	[illegible]
同(北海道)	百斤	[illegible]	[illegible]
乾明太魚北海道	一等一個	[illegible]	[illegible]
同	二等一個	[illegible]	[illegible]
同	三等一個	[illegible]	[illegible]
烏賊魚	百斤	[illegible]	[illegible]
煎子大羽(統營産)	十貫	[illegible]	[illegible]
同中羽	同	[illegible]	[illegible]
同小羽	同	[illegible]	[illegible]
乾石首魚(法聖浦)	百級	[illegible]	[illegible]
同(同)	同	[illegible]	[illegible]
生石首魚大一束—中—小	同	[illegible]	[illegible]
白魚脯(忠南産)	百貼	[illegible]	[illegible]
新鹽鯖(咸南産)	一貫	[illegible]	[illegible]
北海道新鰯	一俵	[illegible]	[illegible]
對馬島鯖	一俵	[illegible]	[illegible]
가나기(咸南産)	十貫	[illegible]	[illegible]
同(黃海産)	十貫	[illegible]	[illegible]
鹽古同魚(咸南産)	一駄	[illegible]	[illegible]
生鮮眞魚	百尾	[illegible]	[illegible]
生民魚一尾	大·中·小	[illegible]	[illegible]

(京城魚市場調查)

▲漢藥 ◎唐材之部

品名	價格	品名	價格
大中甘(散)	[illegible]	藿(別)香	[illegible]
水沉沉香	[illegible]	花丁香	[illegible]
唐木香	[illegible]	細桂枝	[illegible]
上桂皮	[illegible]	山梔子	[illegible]
草豆蔻	[illegible]	米砂仁	[illegible]
唐炮附子	[illegible]	釣鉤藤	[illegible]
龍眼肉	[illegible]	唐信石	[illegible]
烏梅	[illegible]	烏藥	[illegible]
明沒藥	[illegible]	吳茱萸稍	[illegible]
白豆蔻	[illegible]	午膝無洋	[illegible]
眞海金砂	[illegible]	鹿角霜	[illegible]
製鹿角(封)	[illegible]	蜈蚣 百條	[illegible]

◎草材之部

品名	價格	品名	價格
全蝎(無鹽)	[illegible]	血竭	[illegible]
唐厚朴	[illegible]	唐龜板	[illegible]
胡椒去滓	[illegible]	川黃連	[illegible]
良薑	[illegible]	畢撥	[illegible]
防己(片)	[illegible]	枳殼	[illegible]
黃芪	[illegible]	枳實	[illegible]
熟地黃令別	[illegible]	黃栢	[illegible]
法九蒸九曝(封)	[illegible]	青箱子	[illegible]
令黃芩	[illegible]	山査肉	[illegible]
常黃連去毛	[illegible]	蒼朮	[illegible]
蔓荊子	[illegible]	白扁豆	[illegible]
沙蔘	[illegible]	土蒸山藥	[illegible]
白令朮	[illegible]	元紫藥	[illegible]
白何首烏	[illegible]	南星	[illegible]
益母草	[illegible]	白芍藥	[illegible]
上厚朴	[illegible]		
桔梗	[illegible]		

(朝鮮賣藥會社漢藥部調査)

▲家畜類

品名	單位	卸	小賣
鷄卵	一貫	[illegible]	[illegible]
生鷄	同	[illegible]	[illegible]
生豚	同	[illegible]	[illegible]
生兎	百匁	[illegible]	[illegible]
鷄卵	百個	[illegible]	[illegible]
蜂蜜	一罐	[illegible]	[illegible]
密蠟	一斤	[illegible]	[illegible]
四季鳥卵	百個	[illegible]	[illegible]
豚毛(原毛)	百斤	[illegible]	[illegible]
同(撰毛)	一斤	[illegible]	[illegible]
羽毛	一貫	[illegible]	[illegible]
雞羽	一羽	[illegible]	[illegible]

▲農藝藥品

品名	單位	價格
砒酸鉛	一封度	[illegible]
大豆가제인	同	[illegible]
데리스石鹼	五百瓦	[illegible]
마른힐드볼도	一封度	[illegible]
除虫菊	一封度	[illegible]
쌀레리-푸(四〇%)	一罐	[illegible]
結晶硫酸銅	一〇〇斤	[illegible]
同	同	[illegible]
生石灰	四貫	[illegible]
쫄드리-푸	二百度	[illegible]
상게이粉狀데리스	一百瓦	[illegible]
驅虫用煙草粉	一貫	[illegible]
쿠레오소-트	一罐	[illegible]

▲肥料

品名	單位	價格
石灰窒素 二〇%	(六月各驛倉庫渡)	[illegible]
硫燐安	八貫(同)	[illegible]
硫加燐安	(同)	[illegible]
硫酸安	(同)	[illegible]
硫酸加里 四〇%	(同)	[illegible]
安東豆粕	一枚(同)	[illegible]
豊年大豆粕	(同)	[illegible]
胡麻油粕	一〇貫(同)	[illegible]
加燐安	(同)	[illegible]
地和化成肥料(現物)	(同)	[illegible]

(朝鮮副業協會調査)

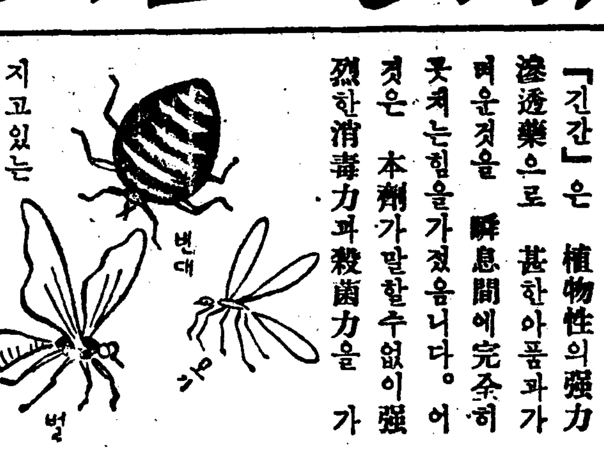

빈대·毒虫에물니거던
긴간을바르십시요

「긴간」은 植物性의强力滲透藥으로 甚한아품과가려운것을 瞬息間에完全히 곳처주는힘을가젓읍니다. 어것은 本劑가말할수없이强烈한消毒力과殺菌力을 가지고있는 同時에 그獨特한藥作用에依하야 皮下組織에까지 深達하는 까닭입니다. 그리고「긴간」은또한 强烈한藥作用을하면서도 살결을거세게한다거나 다른副作用을全然이르키지안슴니다. 그뿐아니라 부스럼, 버짐等皮膚病을곳치는데도 놀나울만한效果를보이고있음니다.

家庭良藥이라고 絕讚을받고있다

「긴간」은 血液순환을좋게하는特異한 藥效와深部解毒作用의힘으로 도저히 견듸기어려울만치 뼈끝을쑤시고 아픈 류마치스와神經痛, 여개가저리고아픈데 빠르기만하면 곳씻은듯이 그苦痛이사러집니다. 그러므로 老人과어린애가있는 家庭은「긴간」만있으면걱정없음니다.

(主効) 모기·빈대 에물닌데·神經痛 견비통·火傷·헌데 頭痛·濕疹·버짐等

無代進呈 藥書로左記金冠堂에 申込하시면「긴간」小瓶과說明書를無代進呈합니다

★定價 五十錢·一圓·五圓·全鮮藥房에잇슴

東京市世田谷區三宿一七一
製造元 合資會社 金冠堂
特約店 株式會社 新井藥房

KINKAN 긴간

滯症과 胃痛에

胃腸不健은萬病의根源……

……이된다는것은 多小間이라도衛生知識을가진분이라면 누구나認定하는바입니다. 그리고 이것은非單「萬病의根源」이 될뿐안니라 한번걸니기만하면慢性, 痼疾이되기쉬우므로 一平生을通하야 가진苦痛을 받으며 나종에는 제命을다못살고 早死하게됩니다. 그런데 胃腸病을고친다는藥이 不知其數라할만큼많은데도不拘하고 왜根治되는사람이없는가? 하면 그것은

在來療法의缺陷

에잇다고斷言할수밖에없읍니다

胃腸病은 過飮, 過食을한다든지 刺戟性의飮食物을많이먹는다든지하엿을때 胃酸의分泌이過多하게되여 이胃酸이胃壁의粘膜을侵蝕하는것이 原因입니다. 그런데 在來의胃腸藥이라는것은 모다 重曹等을 主劑로 한것임으로 一時的으로는 過剩胃酸을中和시키는效驗은있지만은 그것은 胃속에다 炭酸瓦斯를發生시키게되야 또다시 胃를刺戟하므로 根治는 고사하고 도로혀 病을痼疾化시키게됩니다. 그러나「노르모산」은

胃壁을被覆保護

하며過剩分泌된胃酸을吸收하고 또한 胃液의分泌腺을收斂하야 그分泌을抑制하며 胃酸量을調整하는等々의卓越한藥作用을가진「珪酸알미뉴므」을主劑로한 것이므로 아모런慢性, 痼疾이된胃腸病이라도 徹底的으로根治해버립니다.

效能 胃酸過多症, 胃潰瘍, 胃加答兒, 胃痙攣, 便秘症, 宿醉, 惡醉, 속쓰림, 신트림, 胃痛, 배멀미, 車멀미等에卓効함

藥價 三日分(五〇錢) 七日分(一圓) 十六日分(二圓) 一個月分(三圓三〇錢) 二個月分(五圓) 全鮮藥房에잇슴

이외에「小粒노르모산」도있음

製造發賣元 大阪市道修町 株式會社 武田長兵衛商店
京城出張所 京城府南大門通三丁目一〇六

武田發賣品

ノルモザン錠 노르모산

39(1)433

ウテナ白粉 우테나

바탕을 곱게 살리는!

푸른그늘속에활짝핀아름다운丹粧, 그리고오히려, 어데까지清楚한化粧이되게하는—— 우테나가루粉은무엇보다도新綠의化粧으로는理想的이다。

新研究의粒子이므로바탕을곱게살리고, 鮮麗한色調와더부러 참으로 恍惚한 고운化粧이 되옵니다 그리고오래가서化粧이 허트러지지안씁니다

國產最高

ウテナほほ紅 우테나호호베니

진정한血色과가치 곱게떠는빰연지

14.6—3.1

東津水組에赤信號
一兩日中斷水의危機
萬餘町步의蒙利區農民不安

【新泰仁】 정읍(井邑) 김제(金堤) 부안(扶安)三군 이십오개면에 일만구천정보의 몽리구역을가진 동진수리조합(東津水利組合)저수지는 장기한발로 말미암아 지난십구일 오전이후지 현재의물이 이십사개(몽리개가) 사방한자(이통)박게안남아 이틀후에는 부득이 단수하게되엇다 십구일현재로 급수된 논은 칠천정보의팔할 모를심은곳은 칠할이나 심은논도 거의말나서 논바닥이 갈내갈래 찌저진곳이 대부분이다 금후십일만비가안오면 반수이상의 몽리구역은 농사도 낭패가될것이므로 일반농가에서는 우려함을 마지안는형편이다

싸움말리다殺人
初夏元山의慘劇

【元山】 십팔일 오후일곱시경 부내 와우리전기회사앞에서 사람을 살해한 참극이 일어낫다—본적을 경성부(京城府)에둔 김유길(金有吉)(二?)은 와우리모 음식점에서 술을마신후 전기길거리에서 원산철도사무소 경리계원 신우범(申禹範)외 한명과 만나 사소한일로 말다툼을 하다가 그만서로 싸움을하던중 때마침 부내영정(榮町)일번지 오신보 박용근(朴容根)(二?)은 이광경을보고 말리다가 그만흥분되어 적기 김유길의손에 다라한번 신것이 화근으로 그만 김유길은주사하엿다 이급보를접한 원산서에서는 현장에급행 시체를 도립의원에운반해다 행부에부첫는바 가해자는 즉시 자수하엿스므로 상해치사죄로 엄중취조중이다

完州郡內各面에 百億貯蓄講演會

【全北支社發】 백억저축강조주간에제하여 완주군에서는 각면구장 진흥회장 애국반장 기타유지의 식자층에게 저축사상을 철저히 인식시키고저 좌기일정에 강연회를 열리라고한다

伊東面 十九日　雨田面 廿日
上關面 廿日　雁進面 廿日　伊西面 廿一日
西面 廿一日　助村面 十九日
草浦面 廿一日　鳳東面 廿日

靈岩仙道教事件
十七名取調一段落
近日中木浦檢事分局에送致

【全南支社發】 전라북도정읍군입암면신흥리(井邑郡立岩面新興里)서상설(徐相說)(五?)은 보천교(普天敎)신도이엇던바 교주차경석(車京錫)의 사후보천교가 해산됨을 계기로 그는자기고향인 나주군문평면대도리(羅州郡文平面大道里)에가서 암암리에 나주군을위시하여 함평 영암(咸平, 靈岩)군등에서 작년사월경부터 동지를모아사교인선도교(仙道敎)라는것을 주창 자기가 자칭교주가되어 허무맹랑한교리로 농촌우민을농락 제일차으로 칠팔십명의교도을 모집하여 조직체계를 정비하여 활동하려던차에 금년삼월이십일에 서상설이가 영암(靈岩)에 출장하엿다가 영암경찰서원에게 검거탄서가 발로되엇다 그동안활동초에 검거를보게되어 금전사취는총금오백원이나 유언비어가 만혓다 그간 영암서에서 취조가 일단락되어 십칠명을 이삼일내에 목포검사국에 송치하리라는바 죄명은 보안법, 육군형법등의 위반이라한다 주소 씨명은 다음과 갓다

▲井邑郡立岩面新錦里 徐相燮(五?)
▲羅州郡潘南面下村里 金洛道(三?)
▲同郡榮山浦邑三湖里 文天奭(四?)
▲同郡枝西面內丁里 鄭乘厚(五?)
▲咸平郡鶴橋面金谷里 徐益萬(四?)
▲同 尹德寅(六?)
▲羅州郡錦川面石田里 鄭鍾照(二?)
▲同 俞鎭楨(二?)
▲靈岩郡始終面月松里 金宗用(四?)
▲同羅州邑石峴里 羅炳彩(五?)
▲井邑郡立岩面新錦里 沈之濟(五?)
▲羅州郡旺谷面新院里 朴行來(三?)
▲靈岩郡始終面大同里 鄭炳澤(?)
▲長城郡黃龍面金狐里 孔容圭(六?)

破洞던넬의慘事
人夫三名이即死傷

【金川】 십칠일 오전열한시오십분 금천군고동면구음리(金川郡古東面九音里)파동(破洞)터넬 이십삼미돌되는데서 일을하다가 화약이폭발되어서 경기도 가평군하면대보리(加平郡下面大甫里)최여성(崔如成)(?)은 현장에서 즉사하고 본적미상의오기곤(吳基坤)(?)은 개성도립병원에 입원하자 약두시간후절명하고 충청남도연기군전동면송곡리(燕岐郡全東面松谷里)황창국(?)은 중상을당하엿는데 화약이폭발된원인은 방금조사중이라고한다

向上舘事業擴張
舘長理事等이大活動

경도(京都)에잇는 오만조선민의 보호 교화(敎化)와 교화사업 등을위해서 소화팔년에 창립된 경도향상관(京都向上舘)은내선유지의 성원아래 그기초공고하여가서 설립이래 업적은놀랄만치 현저하여 이미 이기관에서 보호와 구제를 밧은사람은 실로 매년 일만오천여명에 달하고잇다 그러나 경도재주오만조선인은 그대부분이 노동자 또는 그이하의생활을 하고잇는사람들이만치 아동교육을 비롯하여 보건 위생등 기타에이르기까지 생활의개선 향상은 초미의 급무로되어잇서 향상관에서 종래도 보육원 간이야학 건강상담등의 사업을 하여왓섯스나 장소와경비 기타의 관계로 충분히 그사명을다할수업스므로 유감으로여겨금번사업확장계획을세우고 회관을신축하는동시에 교육관과 야학을 확충시키고새로이 임산부(姙産婦)들을위한 경비산원(輕費産院)과 무료진료소등을 설치하기로 되어 동관장인고광모(高光模)씨와 이사장해군소장 태전신삼남(太田信三男)씨는조선에잇는 일반유지에게 물심양면의원조를 엇고자 조선에와서 활동중에잇다고하는데 광전광웅(廣田光雄)씨와 이사빈전방웅(濱田光雄)씨도 방금경성에와서 사업소개와 유지의 동정을 구하고잇는중이라한다

金密輸團兩名
新義州署도檢擧

【新義州】 신의주서에서는 십구일아침에 부내모처에서 의주군 비현면체마동(義州郡批峴面體馬洞)에 사는 김와직(金和稷)(三?)외 한명을 검거취조중인데 이들은 지난사월중부터 오월에 이르기까지 한달동안이나 귀성군관서면조리동(龜城郡館西面造里洞)에서 금을구하여 안동(安東)방면에다 금괴약오십근이나 날러다 밀수하엿다는데 여죄를 추궁중이라한다

여름업는第一線
煖爐불은警備隊의唯一한벗
國境警備陣走破記 ② 成北特派員 吳快一

무산을떠난 일행일유명(?) (酒井警察部長, 片山警察部長, 高橋北日, 土井北日及吳記者)으로 토비사령부(討匪司令部)가잇는 삼장(三長)에 향하엿다 도중에 요소요소 빈틈업시 재워진 경비진을돌보고 두만강을여며 끼고 구비구비 양의창자가튼 산비탈길을 달려 세시간만에 목적지인 삼장에도착하엿다 삼장에도착하엿다 삼장(三長)에 고등과장 편강서장(片岡署長)이하 다수의영접을 바더 토벌대본부인 삼장서에서 잠시쉬인뒤에 두만강을 건너 그대안에잇는 만주국의부락 홍기하(紅旗河)에건너가 역시 만주국의 토벌대 사령부에 경의를표하엿다 조선안의 경비도 무던하지만대안의 홍기하 시가는 일면 큰전쟁이나 당한듯이 몹시도 긴장되어잇섯다 길까에지나는 사람들이 일이라던가 전방에안즌 사람얼굴에 아직도 불안과 초초한가운데 잇다는 표정을 여실히 나타내이고 잇섯다 ○○부대에 경의를 표한 우리일행은드구나 호기심에 끌려서 만주국 장사치들의 전방에 들러보앗다 우리가 못가를보고 담배를 사자는줄 알고서 『통뚜데』 머우라ー』하며 손을 내들는데 놀라지안흘수 업섯다 세상이 소란하니 담배를 제마음깟 배달이 볼리 잇스랴만갑자기『토벌경기』때문에 담배재고품이 업서지랴는것이겟지—○○부대상 역시 조선담배의『마코ー』로 견대는것이 도리켜 생각하니 각킨바이엿섯다

대안에 이처럼 소란 정경을보면서도 태연스럽게 자리잡은 삼장시가가 얼마나 우리에게 위안을주엇는지는 새삼스럽게 국경이가로노혀잇는것을 늣끼게한다

×

다음날삼장을 떠난 일행은 농사동을 거처 그곳에서 다시 멀리 백두산의 기슭에 잇는 조선에서 제일 꼿다는 부락인 삼수평(三水坪)과 상삼수(上三水)두부락을 향하여 고원지대를 올으고도올라 천후여섯시간에 가까운 시간을두고 자동차를 엇지로 묘리 보앗다 여기들와서는 두만강도 한술기의 개울로 변하여 아멀린 각도로 보아도 강물이라는 명칭을 붓처 불르기는 힘드럿다 차라리 강물이라기 보다는 옥어진풀사이에 흐르는 잔잔한시내물이라고나 부르는것이 적당하다 너무도 떠러저 보이는겨에는 놀라지 안흘수업섯다 아프로 한없이 러저 보이는 개마고원(蓋馬高原)의 웅대하고

찬연한 망경에 부닥치자 일행은 이땅을 밟고달고잇는 순간에 『비적』이니『토벌』이니 하는 술이를 모조리 이저버리고 어서 언(堰)을 만들어 떼(筏)를 흘려 나리기에 편리하닷볼 해노흔 정경을나려다보면서 또는 목러진 고원에 재멋대로 자라난 다만대자연에 호려히 일허된듯—타난 고산식물(高山植物)의 가지가지—들쭉, 은로매(銀露梅) 천년죽(千年竹)의 집밧게는 아무것두 늣길수업섯 다 적은 시내물을 끼곳에 막 금로매(金露梅)

—등을 비롯하여 여름도 모를 여러가지의 초목이무성하여 완연히 천연의 식물원(植物園)을 이루고 잇는 망경을 또는 길 좌우에 욱어진 원시림(原始林)의 장관을 보면서 천왕당(天王堂) 홍암동(紅岩洞)을거처 삼수령에 도달하엿다

해는 벌써 서산에 기우러지고 이야기는 김일성일당의 광자한 횡포를 응징하자던 토벌대의 무용담으로 결직하여젓섯다

그러나 여기가 국경이요 또 백두산의 막다른골목이라는 늣김을 주는데는 누구나 감격에 자자진 순간을 안가질수 업섯는 어느집을 구별할것업시 사시장동(四時長冬)인이 곳이라 경비대가 들어잇는 곳곳마다 난로(暖爐)불이괴워저 잇고 게다가요 사이 온도를 무르니 농사동에서 벌써 최저령하십이도요 최고섭이도라 한다고 그보담상류인 삼상수나 삼수평은, 더무러볼것도업시 조선에서는 제일기후가 고르지 못한곳으로 자랑을삼는 지방이니 이처온 끈허지곳에 경비대만 경물을 바라보고 납분물을 벗삼아 몰그럼이 서잇는것이 한갓 기이한 늣김을갓게한다

×

그다음날은 다시 삼장을 출발하여 산불짝이를 더듬어서 이번에 비적의 습격을바든 보락인 개척동(開拓洞)구양(?)과 신개척동(新開拓洞)등지를돌아서 훑사 고전상을 답사하는 늣김으로 답사활계속하엿다 가는곳마다 『강회기픈것은』 청진이나 나남에서 일상만나는 경판들을 그곳 현지에서 맛나는 늣김이다

우선 원일동(元一洞)파 개척동에서맛난 경비원들이 섞겨는데 원과 경찰원들이 석겨는데 한치나 자라난 수염들으로 이를 내노코 우스며서 반겨하는 땅경에는 그들의 고초는 물론이어니와 국경경비의 어려운 직무임에 다시금 그들의 노력이 커보엿섯다 두만강의 본류가흘러다른데때까지 다다르고 또는 그지류인 홍단수(紅湍水)를 또한 제일상류까지 다달리서 두만강의 상류지방을 샅샅치뒤지는 이번 행 일행은 우연이 아님을 늣기면서 국경의 향한은 악가도 말한바 가치 라리다가 하는 늣김에서 대자연에 도취하고 대자연에 의망에 한원으로도 또는 멀리바라 보이는 백두령봉(白頭靈峰)의운 표에 나타난자래에 머리를숙이고 뒷사를결을하여 다시삼장에 으로향하엿다 (사진은 개척괴 비적해가에도착한일행)

눈먼男便背反코
蓄財全部도騙取
男便은離婚訴提起

【安東】 십년동안이나 한결가튼 사랑으로 살어오던 안해가 모진병마로인하여 일조에장님이된 남편의 눈어두운것을 기회로 만여원의재산을 편취하고 그래도 부족하엿든지 간부를 셋이나두고 갖은행동을 하다가 결국경찰의손에서 취조를밧고잇는 여자가잇다 이제그자세한 내용을조사하면 장님이된 남자는 경북안동읍서부동 권칠선(權七先)(?)으로 일찌기 부모를여이고 혈혈단신으로 식료품행상을 하고지나던중 십년전인소화삼년오월경북의성(義城)출생인 김영자(金英子)(?)를알게되자 서로 사랑하게되어오다가 그이듬해이월에 정식결혼을한후 식료품상을경영하면서 자미스러운생활을 계속하여 소화십삼년유월토지십두락을살때 자기명의로이 하엿다가 결국 차표를 사가지고 안동을 왓섯는데 아무리생각해도 분한것뿐이어서 지난 십오일 안동경찰서를 차저가 지난 사실을 전부 말하엿던바 이들은즉시그여자를 의성에서체포해다노코 목하취조중이라는데 권칠선은 소화십삼년유월 돈륙원오십전을 가서왓스므로안도 양심의 가책을 바더습인지 벗삼어 집을 떠낫던바 김영자는 그것조차 거절하므로 모든것을 단념하고 한낫 막대를 고 여비십원을 달라고햇더니 김 난이월구일 단연 의성을떠나려 이에 더참을수업는 권칠선은 지로 가즌의대를 다하고잇스므로 고 어서속기나햇스면 하는것으 김득신의고발로 삼장일 오후일 곳시에 의주군옥대면좌동(義州郡玉?面佐洞)산속에 잠복하고 잇다가 삭주서원에게 체포되엇 다 전개성의 안해되는 조씨(趙氏)는 김득신의전남편 차모(車某)의 첩이엇섯는데 차와사이에 소생이 잇스므로 소생을보려고 김득신이가 전개선의집을 차자 갓던바 천은김득신에게 어린것의 양육비를 강청하므로 업다고 거절하고 돌아가는도중 전기와가치 강도로 표변한것인데 동서에서는 엄중취조중이다

平壤에小火

【平南支社發】 십팔일 오후아홉시 삼십분경 평양부내 수정(壽町) 『홍군리다카페-』에서 발화된것 소방서의 민첩한활동으로 동열시쯤 홀우부를 태우고진화시켯다 아직손해는 아지못하엿스나 다행히 이 인종에사상이엇고 여급한 명이 계단에서떨어져 이마에약간상처를 입엇을뿐이나 화재원인은 여급한국소를 개하에만들 이천원가량이라고한다

바위에마저即死

【瑞興】 지난십사일 오전여섯시 서흥군목감면백암리(木甘面白岩里)일백삼십삼번지 김흥락(金興洛)(?)은 자기집근처 돌깨내

大阪商大山岳部
白頭山을探險

【咸南支社發】 눈속 백두산(白頭山)의 신비를 엿어보려고 대판상대 산악부(大阪商大山岳部)일행에서 오는칠월에 오기로 되엇다고한다 백두산의 제일봉정부근의 고지대는 재작년 경도제대산악부에서 처음 탐험한바 잇섯스나 그때에는 최종코ー스까지는 발

勞力의自足自給
江原道에서勞力總動員計畫

【春川】 강원도내 각건설사업에 종사하는 역군은 근사에이르러 급격한 증가를보여 망산의시게에 일만이천명 토목관계에 사천명 철도공사에 오천팔백명을 필요하는 형편인데 도당국에서는도내의 공사에는 도내의노동자로 충당한다는 의미에서 아프로부터 오천여명노동력부족에대한 만전책으로 도내의노동력을 적극적으로 동원시키는동시에 근로보국대를 조직하고『강경은홍사장으로 남녀로동는 농업군의 회로간이에서 소위인적중동원운동을 일으키리라고한다

하는동안 재산도 한만여원이나 모혓다한다 그러나 호사다마로 권칠선은 소화십이년시월부터우연히 병이들어 여러가지약을쓰다가 약에 중독되어끗내 실명(失明)되어 버렷다 하루아침에 눈이멀은 권칠선은 그의안해 김영자는 남편의실명을 축하하엿는지 어떠케든지 치료해주어야할 책임이 잇슴에도 불구하고 오히려 그것을기회로 실명된남편을 화대하는한편간부를 셋이나두고 가진향락을 하게되엇다 그러자 이소문이 안동읍내에퍼지자 김영자는 남편을떼여 자기친정인 의성(義城)으로 데리고가 오막사리셋집을 어더서 겨우조석끼니만 이어주고 나가버리는데 나갈때는 반드시 문을잠거 외인의접촉을 엄금하여 원통함 무한한불음 더미지도못하며 엄동설한 냉방에서 홀로기한에떨면서 자기신

貨物船이沈沒
鴨綠江上의事故

【新義州】 사고만흔 압록강에도 사고가 발생하엿다—십팔일오전 평북자성군자하면중 ...

義興面下에大火
五戶九棟이全燒

【義興】 지난십팔일 오후두시쯤 경북군위군의흥면연계동(義興面?溪洞)정봉조(鄭奉祚)(?)의 부엌에서 불이 나서 때마침 부는 바람에 연소되어 다섯집 아홉동을 전소시키고 손해는 방금조사중이라고한다

突然强盜로豹變
率子養育費强要타
犯人은朔州署에被逮

【新義州】 평북삭주군삭주면오동(朔州郡朔州面梧洞)전게선(?)은 지난십사일 오전여섯시쯤 자기집에 왓다가 돌아가는 동군남서면명도동(南西面明?洞)김득신(金得信)(?)이란 여자를통산 오수령(五水嶺)까지 쪼차가서 돌연수건으로 목을졸르고 현금십사원육십전을 강탈한후 행방을감추엇섯는데 소생한 김득신의고발로 삭주서에서 경계하던중 ...

005230

社告

今般本社에서 左記와如히支局을設置하엿사오니照亮하시압

朝鮮日報社白

渭原支局
位置 平北渭原郡渭原市
設置 昭和十四年六月三日
支局長 元亨貞

謹告

群山支局 記者 金俊鏞 右新任
群山支局 總務 方漢鎬 右解任
牡丹江支局 記者 林春山 右新任
東京駐在 牡丹江支局 白

求女師 朝鮮사람이못사는原因이教育不足에잇슴을切實하게 느끼시오며特히農村女子教育에奉仕하시려는篤志의女士한분求하오니有意하신이는至急生에게書簡하시압 平南成川大口坡 敬和女塾 謹拜

店員入用 二十歲以下保證人有 京城 黃金町三丁目 三一商會

夕 ...

急募 京城 ... 石 堂

朝報案內

▲肺病治療法 結核治療 京城明倫町 ...

(カタログ進呈) 南大門通三丁目 信州屋本店

두통이 곧낫는 테리ー신 東京 中村信治商店

변두통·현기증에 테리ー신 發賣元 京城 株式會社 新井藥房

伊豆椿 香油 光る海 光る緑

●地方社員採用! 國民書院本店

性病 尿の病 ... 自療堂泌尿部 腎臟 膀胱 尿道 淋疾 消渴 夜小便

大輪의第三次發明!! 大輪元製作機付燒ヤイタ (現出 제이 機力火全安의 待期人萬) 修繕中古タイヤ在庫豐富 大輪商會 支店 大阪市 ... 代理店 滿洲國安東市 ... 特約店 大邱 ... 平壤 ... 京城府西大門町一丁目八四番地 振替京城二二七一六番

映画は日活 股旅の唄 日活京都特作 原作·長谷川伸 監督·松田定次 主演·澤村國太郎·香住佐代子 コロムビア映畫超特作 ラルフベラミー主演 人生は生き易くして生き難し 嘘も方便と心得て浮世を渡る見世物師が世を茶化し己れを欺く苦肉の掛引も、これは洋の東西を問はず、何人の琴線をも震はせる微笑みの人情噺 酔どれリズム 禮子の出發 日活多摩川が初夏に贈る絶好の佳篇 原作·小崎政房 監督·田口哲 主演·橘公子·姫宮接子·瀧口新太郎 21日 黄金座

21日—23日 お買徳 夏の……經濟市 定評! 丁子屋の經濟市 良品廉賣 主義の徹底化 非常時御家庭 經濟に協力 配給報國 丁子屋

21日 1日限 50セン 早春 若草東寶映畫劇場 主演·リル·ダゴファー ザリー·ベーターズ ケーテ·ハーク 作曲 ラインホルト·シュンツェル監督 アロイス·メリハール 春を待つ十七娘の感傷を描いた魅力映画 ウーファ超特作 特別有料試寫會 東和商事提供

和 非常時局에適應한新鮮하고輕快한夏節用品을豊富히具備하옵고多數用命을伏待하옵니다 全店夏節用品賣出 京城 和信 紳士服 ... 노ー타이샤쓰 파자마 三層 輕快한 호ー므드레스 ... 夏節小兒雜貨 豊富히具備 三層 海水浴用品賣出 三層 夏物廉賣市 ... 六月二十三日—二十九日까지 婦人美髮展 ... 七層 時事뉴ー스—와 ...

對第三國貿易振興 刻下의 切實한 急務

貿易大會席上總督告辭

이에 全朝鮮貿易大會를 開催함에 當하야 所懷의 一端을 述하며 各位의 參考에 供코저한다

支那事變은 忠勇果敢한 皇軍의 奮鬪에 依하여 이미 大陸의 過半을 制壓하고 東亞新秩序建設의 大業도 着着히 進捗되는 中이라는 바로서 이 事實이 陛下의 御稜威에 依하는 同時에 皇軍將兵의 功勞에 對하여 深厚한 感謝의 意를 捧하고 殉國의 英靈에 對하여 衷心으로 哀悼의 意를 表하는 바이다

그러나 時局은 더욱 切迫하여 事變의 根本的 解決을 圖하기 爲하여서는 一層 前進하여 蔣政權의 殘存 및 國際諸勢力을 徹底的으로 排除하고 東亞의 安定勢力으로서의 帝國의 自主的 立場을 確立함이 必要한 現勢에 對應할 方途는 國

民需物의 最節約과 國家總力의 發揮에 依하여 更進하여 國防力의 充實을 圖하여야 한다 그때문에 生產力의 擴充을 爲한 一要素로서 貿易上 國際收支의 均衡을 圖하는 것이 가장 重大한 事項으로서 事變以來 各方面에 目的으로 하여 各種의 經濟統制도 實施되어 各種의 努力을 圖하여 必要한 各種의 物資를 輸入力의 增大를 圖하는 것은 勿論이나 그때문에는 輸出力의 維持增進을 圖하야 收支의 均衡을 圖하는 것이 急務로서 貿易工業의 振興을 圖함이 時局下 重要한 使命이다 그런데 事變以來 本邦의 輸出貿易 狀態는 大觀하면 各種事情에 依하여 最近不振의 狀態에 있음은

은 遺憾이다 現下 朝鮮貿易의 打開策에 苦心하고 있는터이다

我朝鮮은 帝國의 大陸前進兵站基地로서 地理的 優位를 占하고 殊히 事變以來 各般의 產業은 異常한 發展을 示하여 貿易도 亦 年年 躍進의 伸展을 示하는 中으로 昨年의 外國貿易總額은 드디어 三億圓을 突破하고 朝鮮 以來의 新記錄을 樹立하였다 그러나 其大部分은 對圓貨支配의 依存으로써 占하고 있는 事實은 鮮滿支를 一環으로 한 東亞經濟圈의 鞏固를 示하는 것으로 참으로 慶賀할 現象이지만 一步進하여 國際收支의 圓貨以外의 對第三國貿易의 振興을 圖함이 刻下의 切實한 急務라고 생각한다 我朝鮮은 海外山에 豐富한 天然의 資源을 蘊하고 都市의 農村을 通하여 豐富한 餘剩勞力을 保持하고 있으므로 이러한 것들을 開發利用하여 貿易工業의 振興을 圖함이 時局에 對한 半島今後의 重要한 使命일줄로 믿는다

이때에 當하여 朝鮮貿易協會主催下에 全朝鮮貿易大會를 開催하여 官民協力一致의 結束을 圖하고 있는바이나 貿易振興의 根本은 官民協力一致의 結束에 있으므로 各位는 이 趣旨를 體하여 國家의 要請에 副할 方途를 講究하여 今後一層의 努力을 期待하여 마지아니한다

都賣五割四分高 小賣四割三分高

主要都市物價를 事變前과 比較 生活必需品 一齊騰貴

商工課調査

商工課調査=五月中의 全朝鮮主要都市의 物價를 事變前인 昭和十二年六月의 物價에 比하면 都賣物價指數(昭和十二年六月基準)는 食料品이 一二九인데 그內容은 穀類가 一二五, 調味料가 一二九, 飲料가 一一〇, 其他食料品이 一四四이오 衣料品이 一六五, 金屬及建築材가 一二八, 燃料가 一三五, 肥料가 一一七, 雜品이 一九三 어어서 平均은 一五四로 五割四分의 騰貴이며 小賣物價指數는 食料品이 一三二인데 그內容은 穀類가 一一五, 蔬菜類가 一六九, 肉類가 一一六, 魚海藻類가 一四六, 調味料가 一一九이오 衣料品이 一六一, 建築材料가 一五四, 燃料가 一二八, 雜品이 一七六이어서 平均은 一四三으로 四割三分의 騰貴를 보이고 있는데 小賣物價는 都賣物價에 比하여 騰貴率이 여튼 것은 都賣物價에는 制限이 없고 小賣物價에만 公定價格制를 實施하고 있기 때문이라 한다

松原會長인사

(一)

朝鮮貿易協會 松原純一

昭和十四年六月二十日

今日이에 全朝鮮貿易大會가 開催됨에 當하여 主催者의 朝鮮貿易協會로서 一言코저한다

支那事變은 滿二年이 되려 하고 있는데 長期建設의 步武는 着着進行되어 國民政府는 奧地로 逃竄하여 그 政權의 餘命은 僅存하고 國際政局의 前途는 波瀾이 豫想되어 今後多難을 豫想하고 國家의 總力을 다하여 東亞新秩序의 建設에 邁進하여야 된다 戰時下 我國財政經濟는 多幸히 其耐戰力이 鞏固하여 今日까지 順調히 經過되었으나 實로 戰時財政經濟의 運行에 對하여 戰時貿易政策의 强化를 圖하고서 輸出貿易의 振興을 期하는 同時에 東亞新秩序의 建設을 爲하여 努力을 하지 아니할 수 없는 바이다

(二)

顧하여 我國貿易의 將來를 생각컨대 事變의 擴大와 그 長期化에 伴하여 今後 一段의 緊張을 要할 것이다 就中國際收支의 適合을 期하고 貿易市場을 保持하는 것은 가장 重要한 事로서 國民은 이 方面에 眞君이 뜻을 두어야 할 것이다 戰時經濟의 運行을 期하여야 할 것은 到底히 圓滑한 運行을 期키 어려울 것이다

從하여 政府는 輸出振興을 重大한 政策으로 하고 極力輸出의 增進에 當하는 一方民間에서는 積極的으로 國策에 順應코저 多少의 犧牲을 참고서도 輸出振興을 期하는 中이다 그 結果 本年의 外國貿易은 內外地를 通하여 比較的 良好한 成績이다 即去五月末까지에 輸出은 十二億八千五百餘萬圓, 輸入은 十三億五百萬圓을 示하여 昨年同期間에 比하면 輸出이 二億一千五百餘萬圓 輸入은

(三)

八千五百餘萬圓의 增加이다 輸出에 增加되었으므로 入超는 前年에 比하여 激減한 一億二千九百餘萬圓의 少額으로 되어 貿易收支는 頗히 良好한 狀態를 示하였다 그러나 이 中에는 第三國貿易이 依然하고 輸出의 伸長에 對하여 外貨獲得이 困難하고 있는 것이 特히 對第三國貿易은 多少減少된 것이다

(三)

輸出이 히 輸出이나 死나」라고 輸出振興을 高調하고 있다 우리 國民으로서도 이와 同樣 覺悟가 必要하다 從하여 第三國貿易을 振興함에는 事態이 外國에 輸出을 促進하는 方途를 講究하여 輸出增進을 企圖할 必要가 있는데 其他 輸出振興策은 統制를 하고 一般外國貿易에 對하여 前年貿易를 中心으로 輸出振興策을 樹立할 必要가 있다

(四)

最近朝鮮의 外國貿易을 보면 輸入이 激增되고 있는 것은 輸出力의 伸長을 要하는 것이다 去五月까지의 二千三百餘萬圓의 入超로서 戰時에는 朝鮮으로서도 輸出의 增進은 第三國貿易의 振興에 依存하여야 할 것으로 關係上 第三國輸出貿易의 振興을 期하여야 할 것이다

第三國輸出振興策에 依하여 輸出振興資金의 融資도 行하고 있는데 最近의 輸出前貸金制度는 크게 期待되는 것이다 그러나 朝鮮의 輸出貿易의 現狀으로 보면 이 方面의 從來의 第三國에 對한 經濟의 促進을 圖함이 가장 必要한 것이다 이러한 困難한 事情을 克服하고 朝鮮의 輸出貿易의 現在를 考察하면 朝鮮의 工業品의 製造가 促進되어 朝鮮의 工業의 指導育成이 必要하며 朝鮮工業의 生產技術을 增進하고 各種의 資源을 活用하여 輸出을 增進하는 現在의 時局에 있어서 貿易振興을 企圖하고 朝鮮의 工業技術을 結合하여 所謂輸出工業을 振興시키고 또 生產하고 商工業 品을 地方부터 新開拓하여 輸出을 期하며 本府內의 各地의 朝鮮工業을 圖하여 朝鮮의 貿易振興을 期할 것이다 이 大會는 貿易振興의 面目으로 緊急한 問題로서 自然히 이 大會를 開催케 되었다 한다

對外貿易全面振興 外貨獲得增進策

全朝鮮貿易大會開催코協議

時局下에 있어서의 朝鮮貿易振興에 關한 重要問題를 協議하고 對外貿易의 全面的 振興策 特히 外貨獲得增進策으로서의 第三國貿易의 振興等 朝鮮貿易當面의 重要問題를 協議하고저 朝鮮貿易協會主催 第一回全朝鮮貿易大會는 二十日午前九時부터 京城公會堂에서 全朝鮮貿易業者及 貿易團體百餘名이 參加하여 總督府에서는 穗積殖產局長 甘蔗京畿道知事 其他 來賓多數列席下에 緊張裡 開會되어 滋谷朝鮮貿易協會副會長의 開會辭로 시작하여 宮城遙拜, 國歌奉唱, 皇國臣民의 誓詞奉唱, 皇軍感謝決議를 하고 戰沒將士에 對하여 黙禱를 한 後 松原貿易協會長의 人事가 있고 다음에 朝鮮總督告辭를 穗積殖產局長이 代讀 來賓祝辭祝電披露를 한後 議事에 들어갔다 正午休憩 午餐後 午後一時부터 再次議事를 續行 二十八議案에 對하여 愼重審議를 하고 午後三時부터 「本邦貿易의 趨勢와 그 對策」이라는 題한 商工省貿易局事務官上野幸七氏의 講演이 있은後 閉會하고 午後六時半부터 朝鮮호텔의 晩餐會에 臨하였다 한다

(寫眞은 貿易大會會場)

貿易大會議案

一、貿易促進機關의 整備擴充에 關하여 要望件

1、貿易審議會의 設置에 關한件

2、總督府에 貿易局의 設置에 關한件

二、輸出品의 出荷統制에 關한法令制定要望件

三、第三國向輸出品生產에 要하는原材料配給의 圓滑化要望件

四、航路擴充強化와 集貨施設充實要望件

1、航路의 擴充強化에 關한件

2、集貨施設의 充實에 關한件

五、第三國向輸出好適品의 國內消費制限하고 强制輸出實施要望件

六、貿易會館設置에 關한件

(以上朝鮮貿易協會提案)

七、林檎輸送에 保溫貨車配車를當局에 要望하는件

八、支那及滿洲國의 林檎關稅引下와 同地向林檎의 運賃에 特割制를해주는件

(以上咸興商工會議所提案)

九、支那及滿洲國向林檎의運賃割引을當局에要望할件

十、支那及滿洲國의 林檎의關稅引下를當局에要望할件

十一、第三國向輸出林檎에對하여 輸出助成金交附를 當局에要望할件

十二、水產貿易振興에 關한件 (朝鮮水產會提案)

(以上咸興產業組合)

十三、朝鮮으로부터 北支에輸出하는 鮮魚를 北京行直通列車로 輸送키를要望할件 (釜山、滿鮮魚菜卸賣市場聯合會提案)

十四、外國航路의 釜山寄港에 關한件

十五、外國貿易市場에 各專門技術者를派遣할件 (以上釜山、大野龍次郞提案)

十六、滿支貿易의 進展에 伴한 配船의擴充과 輸入地의 陸上設備의 完璧을 要望할件 (仁川 杉野榮八提案)

十七、朝鮮寄港의 國內航路船에 積載하는 輸出貨物에 對하여 「스페-스」의 優先權을 與하도록 要望의件

十八、中南支向輸出에 對하여서는 第三國輸出同樣取扱케할件

十九、輸出好適品이라고 認할 物品을選定하고 이에 積極的 指導와 援助를 與하여 輸出貿易의 全面的振興을 圖하여 줄件 (以上釜山、米倉清三郞提案)

二十、輸出見本品에 對한 補助金下附件

二十一、第三國에 貿易指導員派遣의件

(以上京城、崔昌學提案)

二十二、人蔘에 對하여 支那輸入稅引下를 要望할件 (開城蔘業株式會社提案)

二十三、安東의 荷物中繼促進件 (京城、戶塚辰吉提案)

二十四、同一品에 對하여 輸入國의 關稅査定價格의 統一要望件

二十五、朝鮮產輸出品의 輸送에 對하여 朝鮮鐵道局의 優先的 車配給을 要望할件

二十六、運送輸送貨物引換證發行에 對하여 便利한 處理方法을 講究해줄件 (以上釜山、由岐備生)

二十七、朝鮮產改良式乾海苔 輸移出檢査의 容器에 關한件 (京城、小西國太郞商店提案)

二十八、朝鮮對滿支間 『페-리』 施設要望件 (仁川商工會議所提案)

五月都賣物價

比前月一分八厘騰貴

商工課調査에 依하면 五月中全朝鮮主要都市의 都賣物價指數는 食料品이 一六六·八(基準昭和八年平均價格)이여서 前月에 比하면 一·八%의 騰貴 衣料品이 一三三·二이여서 〇·三%의 騰貴 衣料品이 〇·三이여서 〇·八%의 騰貴 金屬類가 一三五·〇이여 一·一%의 低落 建築材料가 一八五·六이여서 三·八%의 騰貴 燃料가 一六七·〇이여서 四·三%의 騰貴 肥料가 一一三·一이여서 〇·三%의 低落 雜品이 二〇一·이여서 〇·八%의 騰貴를 보히어 結局總平均은 一七九·八이여서 一·八%의 騰貴이다 이것을 都市別로 前月에 比較하면 京城은 〇·八%의 騰貴 仁川은 二·三%의 騰貴 群山은 保合을 보히고 木浦는 〇·八% 大邱는 一·六% 釜山은 一·六% 平壤은 二·七% 鎮南浦는 二·六% 新義州는 三·一%, 元山은 三·一% 清津은 二·八%로 各各騰貴하여 있다 한다

山本事務官談

이에 對하여 總督府商工課山本事務官은 다음과 같이 말하였다

『現在의 物價의 騰貴率이 都賣가 小賣보다 높은 것은 火急히 修正하지 안흐면 안될 것이다 都賣價格에도 勿論公定價格을 設定하여 一律로 物價의 均衡을 取하지 안흐면 안될것인데 問題는 아직 까지 손이 돌지 못하는 것이다 그러나 一方에 있어서 小賣價格이 公定되어 있으니까 都賣價格도 不可不 이에 끌릴 것이오 당장에 큰 問題는 없을 것 같다』

貯銀十周年記念

貯銀에서는 來七月一日이 創立十周年에 相當하는데 時局關係로 大大的記念行事는 廢止하고 如左한 自祝으로 꼿치기로 되었다

一、當日早朝伊森頭取以下全行員이 朝鮮神宮에 參拜하여 皇軍의 武運長久를 祈願

二、午後二時行內만의 自祝宴

三、全行員에 記念賞與를 支給

日本車輛客車製造

日本車輛朝鮮工場에서 計畫中인 客車工場增設工事는 其後順調로 進工되어 客車製造를 開始하는 同時에 從來機關車의 製造中이던 바 同工場에서 機關車工場을 增設할 計畫으로 同計畫은 九月末完成될 豫定이라 한다

日滿實業總會

日滿實業協會朝鮮支部에서는 二十三日午前十時부터 京城商議에서 定時總會를 열고 前年度事業報告 決算 次年度豫算을 附議하는데 閉會後에 講演을 한다고

一、北支의 產業一班及北滿最近의 狀況 朝鮮軍經理部長 西原少將

四、國防獻金

京城府會議員有賀光豐氏의 來京을 機會로 講演을 依賴하였든 바 同氏는 形便上 出席치 못하게 되었다 한다

春繭金融圓滑

各地共販本格化

春繭의 出廻는 때마츰의 好天氣로 各地共販이 모두 本格化되었는데 繭資金도 이에따라 大口로 相次的으로 消化되어 鮮銀의 貸出도 南朝鮮方面에서 膨脹되고 있다 本年度는 一千七百萬圓에 達할 豫定으로 金利는 一錢三、四厘平均인바 前年에 比하여 一厘五毛의 低下로 되어 있다 絲價의 好調製絲採算良好로 이 金融은 順調라 한다

生絲低落

新春繭의 出廻와 絹紡

絲의 最高販賣價決定으로 橫濱生絲淸算市勢의 昨後場 大引先限은 드디어 一千百圓臺를 割下하더니 今朝도 繼續惡化되어 後場寄付價는 當限一千百二十圓으로 前日에 比하여 二十圓低이고 先限은 一千九十五圓으로 三圓低로 寄落되고 現物도 一千百六十五圓이 二十五圓低이었다

寸鐵

▼…二十日은 全朝鮮貿易大會 二十一, 二十二日은 朝鮮商議總會, 二十三日은 工業協會總會, 日滿實業協會總會等 會議들이 만히 모인다

▼…時局下 經濟報國키 爲하여 諸要望件이 百出하는데 그 하나도 不可한 것이 업고 모두 適切한 것이다

▼…그러나 여기에 問題가 잇스니 大會決議가 要望에 그치고 實行이 업다면 하는 것이다

▼…내가 먼저하고 要望하는 것이 順序가 아닐가 要望할 것은 表面에 내노치 안는 것이 適當

▼…過渡時代니까 臨時로 決定한 要望할 것이 잇서야할 것이 아닐가

▼…總決議에서 合計도 三億貯蓄에 어른 事業의 名目이 各種會合을 通하여 一年에 大노코 各種會合에 사람드려 서울까지 올려들 면서 各種 會合의 費用만 업서도 各種事業의 費用을 國民貯蓄에 實踐하는 것도 잇슬 만치

알미生產日曹進出

日本曹達에서는 大陸進出을 實現하기로 하고 于先朝鮮에 알미工業을 計畫하여 同社長中野友禮氏가 目下朝鮮에 와서 總督府에 對해서 企業認可에 關한 折衝을 하고 있는데 朝鮮에 있어서의 計畫內容은 如左하다 한다

一、社名 日曹朝鮮化學工業株式會社

二、資本金 五千萬圓 (四分之一拂込)

三、事業 鴨綠江水電으로부터 二萬七千키로를受電하여 알미늄 及鑛鋼精鍊을함

四、生產能力 알미늄 第一年(昭和十六年)五千六百瓲 第二年一萬瓲

五、工場 新義州

右事業을中心으로 同社關係의 在朝鮮旣設會社水豐鑛業(百五十萬圓)、百年山重石(三百五十萬圓)、龍鳳鑛業(百五十萬圓)의 四社를包括할 計畫이라 한다

群山植物檢查所要望

群山商工會議所에서는 六月十九日 總督府農林局長에 對하여 輸移入植物檢查場의 新設에 關하여 要望書를 提出하여 왔는데 右內容은 如左하다

群山港에서는 年年 相當多量의 植物類의 輸移入을 보고 있는데 檢査場이 업스므로 不利不便 또는 費擔의 加重을 보고 있으므로 當地方의 農林, 園藝發達助成을 爲하여 同港에 速히 檢査場을 設置하기를 切望함

今年의入超累計

一千百五十六萬五千圓

中旬도九百萬圓의出超

【東京電話同盟】六月中旬對外貿易槪算은 如左하다

輸出	九六、八六〇千圓
輸入	八七、七三〇
合計	一八四、五三〇
出超	九、一三〇
入超累計	一一、五六五

經濟界消息

○朝鮮마네사이트開發株式會社의 職制는 如左히 三課로 하기로 決定하고 各課長으로 二十日附로 各各發令하였다고 庶務課長 河瀨修 會計課長 降旗三郎 事業課長 缺員 臨時建設部 川村均 ○朝鮮마네職制決定=十九日에 創立한 朝鮮마네사이트開發株式

○京城商議役員會=京城商議에서는 二十六日 午前十一時부터 役員會를 開催하고 左記件을 附議

附議 一、昭和十三年度 事業報告及收支決算承認件

○三國셀로이드工場建設延期=日本셀로이드會社의 直系會社인 三國셀로이드會社 朝鮮工場의 建設은 許可關係로 一時延期하기로 決定되었다가 十九日總督府殖產局에 入報가 잇섯다 同工場은 棉實의 린타-, 屑纖維를 原料로 셀로이드를 製造할수 있는 것이다

米價昂騰으로 輸出을躊躇

總督府對策講究中

總督府에 達한 情報에 依하면 最近青島, 天津方面의 米需給狀態는 依然順調치 못하므로 右原因에 對하여 調査中이던바 米商人이 最近의 米價暴騰으로 旣契約品輸出許可濟의 米輸出을 躊躇하고 있는 關係인것이 判明되었는데 商人의 思惑行爲로 重要食糧의 配給에 圓滑을 缺함은 穩當치 못하므로 總督府에서도 近近適宜對策을 講究코저 目下具體策을 講究中이라 한다

時局產業을 誤解치말라

金鍾律

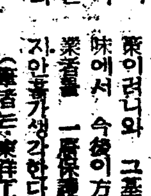

事變以來 모든 產業이 統制와 反對로 撥入되는 同時에 이 國內의 產業의 同時에 있어서 國內의 所謂時局의 産業으로 產金業, 軍需品關係事業等은 좋고 있다 花柳巷의 樂員, 興行, 물장사等의 大入滿員의 統計表에 잇는 것은 業者들도 이다.

現在 京城市內만 하여도 이 方面의 從業者가 不少하나 그中에 事變의 影響을 입어 相當한 利潤을 어든 者들도 잇기도 만 그와 反對로 困境에 빠져 있는 業者도 잇다.

그 理由로 從來에 있어서 이 方面의 事實다른 經濟部門에 比하여 多少 有利한 立場에 있었든 때문이다. 時局의 招來하게 될 것이다 不意의 結果를 招來하게 될것을 認識하지 안으면 安하는 것과 갓치 時局에 世間에 하는 것을 認識하지 안흐면 이 産業이 된다고 그러나 其實은 軍需關係事業이 라고 하는 것이다 이에 對한 不謙虛者의 代表格으로 軍需產業關係者를 指示하고 잇다.

小業者들이다 朝鮮의 大陸의 兵站基地로서 發展함에는 工業을 助成함이 가장 必要하다는 것은 재삼말할 필요도 없거니와 低物價政策을 행하여 그 產業의 運行이 되자 그 基礎를 뒤흔드는 理由는 低物價政策에 그것은 低物價政策의 再現에 對해서 低物價政策도 現實的인 만치 其意味에서 今後의 方面의 業者들의 一層의 覺悟가 있어야하겠다.

그 結果 이미 單價切下가 實現되었고 이 影響을 가장 深刻하게 받는 것은 이 方面의 業者이다.

(筆者는 東洋工作株式會社專務)

市場六感

株…天津租界問題의 重大性을 反映한 듯시 市勢는 依然히 萎靡沈滯 ▲二十一日의 英의外交委員會決議如何가 目前의 材料가 되었기도 하나 ▲元來 長期的性質을 띄고 잇스니 一朝一夕에 展開될 수도 업슬 모양 ▲統制下의 市勢의 特徵으로서 投機가 時間的으로 偏在되어 잇다는 論을 하는 者가 잇는데 前般의 大狂騰은 그 實例이라한가 ▲한 번 잇는 일은 두 번 잇다. 上下 方으로든 大波瀾은 早晩도 잇을 듯

米…朝鮮은 大體旱天으로 中部以南은 又一層甚하여 慶北 地方은 大麥이 荒廢하려할 때에 若干의 降雨가 잇는 後 因而 旱魃을 緩和하엿다고 ▲穀鄕南朝鮮이 大概 如是한 모양이니 不日 內地의 降雨가 안한다고 꾸준한 雨가 잇섯다고 하나 其實은 收穫에 影響잇는 이만한 飢饉이 大狂騰하여 米作이 上下 ▲大麥은 到底 不作이라고하나 ▲米價의 低落은 離合? ▲今後의 大勢은 如何? 如干雨量으로는 朝鮮上의 農作의 災禍가 어려울 것이나 如干雨量으로는 被害을 挽回하기 難할뜻

株式同調

膠着未脫

今日의市勢 (二十日)

前場小往來 今朝는 東新 一本만이 六高인 百二十五圓四에 寄付되엿든 後 鐘紡은 依然한 小往來로 浮動하다가 結局東新은 百二十四圓九 鐘新八十圓九에 低價大引하였다

後場不變 後場은 東新六高인 一百二十五圓四, 鐘紡百十四圓九에 少高寄付後 少弛되엇다

英國態度注視

今朝도 依然膠着을 脫치 못하여 少堅寄付되엇엔 팔지도 안코 사지도 안는 閑散場面을 呈하엿는데 租界問題를 材料로 하는 限 悲觀도 禁物일 것이나 樂觀도 할수 는 업슬것이다 天津租界周邊의 性質을 띄고 잇스니 一朝一夕

期米 暴天으로 反低

前場低移

今朝는 暴天으로 入하고 當限은 三十八圓八十錢인 六圓六十五錢인 九十錢反落으로 先限은 三十六圓七十八錢인 二十錢低로 場을 始作後 阪地二節七圓九十八錢 三節九十六錢의 低落을 伴하여 二節六十八錢인 十丁低落으로 阪止九十六錢의 同稀의 報를 入하여 六十八錢에 場을 止하였다

後場同調

後場은 三十六圓六十七錢인 一丁低로 寄付後 三節은 六十九圓 四節六十八錢 五節六十九錢이다

頭上雲 나보고

當地依然低移

今朝는 頭上의 曇天을 보히어 市中人氣는 依然軟調하여 中限은 昨止六圓七十四錢에 比하여 十錢丁의 反落을 告하고 先限은 三十六圓七十八錢으로 更히 六十錢高로 反落하엿다 果然早天의 甘雨가 到來할 것인가? 今朝六時現在 仁川測候所의 天氣豫想發表에 依하면 左記와 갓다

千島南方의 高氣壓은 內地와 朝鮮에 伸張하고 잇스며 滿洲西北部南支部 小笠原島附近의 低氣壓이 있다 揚子江流域과 滿洲北部와 北의 沖合等에는 低氣壓이 잇스나 北支那, 南滿은 降雨의 恐가 잇스나 朝鮮은 大部分 晴天의 곳도잇다

大邱低落

降雨模樣을 觀望하고 市中人氣는 漸次로安定되어서 早魃人氣로 强調되어 잇든 市勢는 軟化되어 氣配는 一擧에 二, 三十錢 低唱이나 商談은 거의 없고 唱價만에 不過하였다 ㊄穀良 三等三六、二〇 四等三六、〇〇 一等白米 一四、九〇

群山軟化

廻米는 繼續하여 업고 따라서 市中은 品薄이 激甚한 것이 있어서 所持側은 去益頑强하나 一滴千金의 雨雲襲來說로 天候如何로 左右하는 市勢이만큼 相當히 刺戟을 주어 淸算의 軟調와 相伴하여 市勢는 五錢低로 軟化되었다 ㊄穀坊主三等三五、五六 四等 四五 一等白米 一四、七〇

木浦反騰

朝鮮第一의 割低를 呈하고 잇던 當地는 地方으로부터 겨우 採算價이나마 多少의 照會가 잇섯다 市中은 押目을 苦待하는 買氣가 潛在하고 잇는때에 今朝는 一滴千金의 慈雨가 잇섯는데 降雨待의 押目買

仁川不動

地場淸算의 軟調와 雨雲飛來說로 人氣도 若干緩和되었으나 品薄이 보이엇스나 精白側의 押目買氣가 潛在로 當分間은 低落될 것 같지 안코 氣配도 昨日同樣의 保合不變이엇다 ㊄穀良三等三六、四〇 四等三六、二〇 一等白米 一七、〇〇

釜山軟勢

早害人氣도 適價觀으로 이 以上은 더 買攏할 餘地가 없는데다가 降雨모양으로 人氣가 軟化되고 內地入荷杜絶로 實需側의 必需當用買가 地場小口的 限하고 잇을 뿐이어서 氣配不易이고 市勢도 低로 軟勢이었다 ㊄穀良三等三六、四〇 四等三六、二〇 ㊅無砂米一五、三五 ㊈一等白米一五、三

正米 天候市勢

京城保合 區區

天候의 旱魃은 若干緩和되어 있으나 農家側은 漸次로 安心하는 氣配가 보이어 苗板을 心配하든 農家는 雨量不足으로 遂히 苗板을 心配하던 雨 雲襲來로 漸次로安定되고 此邊은 適價에 이나 早害不安人氣도 漸次로 安定되는 모양이고 此邊은 適價라 實物이 적어 氣配는 前日과 同調이엇다 ㊄穀良三等 三六、四〇 四等三六、二〇 一等白米一七、〇〇

朝取期米取組內容

米의 一般廻가 거의 없어진 米라 하지만 乾燥된 今後는 南鮮 明日은 東南鮮으로부터 或은 降雨가 잇슬지 몰은다고 云云

今日財界 二十日

◆本(前場)(後場)

仁川期米先限	三六·六	三六·六
大阪期米先限	三六·七	[illegible]
京城白米(一石)	[illegible]	[illegible]
正租(仁川)(一石)	[illegible]	[illegible]
滿洲粟(一石)	[illegible]	[illegible]
京城金(一匁)	[illegible]	[illegible]

◆株

朝新	[illegible]	[illegible]
東新	[illegible]	[illegible]
鐘紡	[illegible]	[illegible]
新紡	[illegible]	[illegible]
綿布	[illegible]	[illegible]
綿花	[illegible]	[illegible]
砂糖	[illegible]	[illegible]

京城物價 二十日

◆白米 ◆綿製品 ◆毛絲 ◆木炭 ◆石炭 ◆石油 ◆砂糖 ◆鐵物 ◆木材 ◆牛皮 ◆紙物類 ◆染料 [illegible]

海外經濟 十九日

◆日本銀行券◆ ◆朝鮮銀行券◆ ◆金利·手形交換◆ ◆翰油粕麥粉◆ ◆阪神翰油◆ ◆日本麥粉市勢◆ [illegible]

對外爲替

[illegible]

金銀價

◆京城市中金銀價◆ ◆東京金銀價◆ ◆金買入價◆ [illegible]

正米

◆京城正米◆ ◆仁川正米◆ ◆大阪正米標準價◆ ◆正租◆ [illegible]

雜穀

◆京城雜穀◆ ◆仁川雜穀◆ [illegible]

綿絲布

◆京城綿絲布市勢◆ [illegible]

滿洲商況

◆大連特產市勢◆ [illegible]

株式

◆朝取主要株取組◆ ◆朝取短期賣買高◆ ◆東京短期◆ ◆東京短期取組◆ ◆實定代引日步◆ ◆東京現株◆ ◆大阪短期◆ [illegible]

期米

◆朝取期米◆ ◆大阪長期◆ ◆大阪短期取組◆ ◆群山期米◆ ◆朝取期米取組◆ ◆大邱期米◆ ◆東京期米◆ ◆大阪期米取組◆ ◆大阪期米◆ ◆木浦期米◆ ◆各地期米◆ [illegible]

期米 株式 仁川海岸町 京城黃金町 大 マルダイ取引店

株 三原取引店 營業案內進呈 京城府黃金町

棉花

[illegible]

綿布

[illegible]

生糸

[illegible]

砂糖

[illegible]